Контрольный экземпляр

Массе а мехкий пролетареш, вIашагIкхета!

СЕРДАЛО

СОВЕТСКИ СОЮЗА КОММУНИСТИЧЕСКИ ПАРТЕ НОХЧ-ГIАЛГIАЙ ОБКОМА, НОХЧ-ГIАЛГIАЙ АССР ЛАКХЕХЬАРЧА СОВЕТЕИ МИНИСТРИЙ СОВЕТЕИ ОРГАН

«СВЕТ» Орган Чечено-Ингушского обкома КПСС, Верховного Совета и Совета Министров ЧИАССР

Газет арадувл 1923 шера денз ★ ШНИАРА, 14 МАРТ, 1989 ШУ. ★ № 31 (7689). ★ Мах 3 кеп.

НОХЧ-ГIАЛГIАЙ АССР ЛАКХЕХЬАРЧА СОВЕТА ПРЕЗИДИУМЕ

1988 шера 10 март хилар Нохч - ГIалгIай АССР Лакхехьарча Совета Президиума аргIанара заседани, цига хьежар культура, торговле, чурча гIулакхий министерствай, респотребсоюза, бувзама производственно - технически управлене, жилищно-коммунальни боахама производственни объединене, «Грозэнерго», «ЧИавтотранса» объединене, издательствай, полиграфе, книжкай торговле гIулакхий Госкомитето, царна карайолча предприятеший организацеш СССР халкъа депутаташ харжара кийчо еш беча балхах долча дешага.

Белгалдаькхар хоржамашта хьалхарча кампане юкъан хоржамаш хулача дийнахьеи дергдолча гIулакхий планаш культура ерригача районнии городскойи отделаша оттаяь хилар.

Клубни учрежденешкеи библнотекашкеи хьайиллай агитпункташ, харжархой клубаш, кийчъяьй харжархой уголокаш, «хоржамашкара хоржамашка», «СССР гражданий бокъонаши декхараши», «Советски демократи болх беш я» яхача а кхыйолча а темаех дола стендаш. Устни журналаш, хаттарийи жоп далареи сайренаш, халкъа депутаталла кандидаташа вIашагIкхетараш ду. Хоржамаш хулача дийнахьа 26 марта художественни самодеятельноста концёрташ, халкъа сакъердамаш де, кинофильмаш хьувкха лерхI.

Торговлеи общественни кхачани предприятеша кхыIа ресурсаш лех бахача наха кхачани кхачаи доацачеи товарашца дикагIа гIулакхаш дара. ХьатIаденад кхоачам хиллал хиланза даргдоаца хоржамех дола литература, плакаташ, кхыдар.

Хоржамий кампанена гIулакх дара бувзама средстваш кийчъяра гIахьожам лоатта-бу оперативни группа йилла болх беш я бувзама произ-

(ДIахододар 2-ча оагIо тIа).

ХОРЖАМАШТА НАКЪАДОЛХАШ

НАХАЦА ДАГАБУВЛ

Укх деношка ший харжархошца вIашагIкхетар хилар № 669 йолча Заводской къаман - территориальни округе гIолла СССР халкъа депутаталла кандидат оттаваьча СССР 50 шу дизара цIерагIча Грозненски химически завода цеха начальника Анисимов Александр Ивановича. Из белгалваькхар я «Грозснефтеоргсинтез» яхача производственни объединене коллектив.

Наха дика вовзаш, массанена везаш, лоархIаш саг ва Александр Иванович. Ше цеха кулгалде оттаваьча хана керттера ког-гIортолга шийца болх беш болча нахах, цар хьинарах, говзалах, боккхагIбарий опытахи шоай гIулакхах цар дог лазаш хиларахи а яь, кулгаш хьалхьоадаь царна уллув ше дIаэттар из мугIаперча болххлоел духха эргаш а воацаш. Ах шу а далалехьа даним тIехьаюсачара хьалха латтарий мугIарашка а яьнна, дIаэттар цо кулгалдеча цеха коллектив, цу хана денз ший позицеш дIа ца хецаш хьа а йоагIа.

Хьинар долаш, знанешта тIакхувш саг- ва цеха начальник. Болх бешше а йистейоаккх цо институт, хIаьта цига Iомадьчох бокха пайда а эцаш дуккха низи ший хан дIалу цо оборудовании технологически процессаши эргаяхара, гIулакх бокъалгахьа даккхара. Цох къаьгга тешал деш цун наькха тIа сийрдда лепаш я «СССР Заслуженни изобретатель» яха сийлен знак. Ше лаьрхIар динзза кхоачашдеш, тIагIертта волаш, принципиальность лакха йолаш саг ва А. Анисимов, цуморчарех оал, йизза бокъо а йолаш, уж перестройка бIухой ба, аьле.

Шоай кандидата дикагIйола сага оамалаш белгал а йоахаш, цун вахарах, къахьегамах дийцар кандидата доверенни саг йолча В. Шевченкос. Цул тIехьагIа къамаьл даьча А. Анисимова йийцар ший программа, из кхоачашъяра ше белгалдаьха наькъаши методаши.

— Цхьабакъда, — аьлар кандидата — аз мел дергдар дуккхача даькъа тийша да къахьегама коллективаша, шеррача общественносто, берригача харжархоша сона дергдолча гIонах а, хIана аьлча депутата балха тIа бокъонца аьттув баргбац гIулакх шинна а оагIоно дакъа лоацаш деш ца хуле, хIаьта сайгара доагIар кхоачашдара айса низи хьинари кходерг ца хилара чIоагIа дош лу аз.

* * *

Дукха нах гулбенна, гIулакхащарча хьале, массане теркам тIаозаш хилар №674 йолча Назарановски къаман территориальни хоржамий округе гIолла СССР халкъа депутаталла кандидата, Назарановски трикотажни фабрика швеай-мотористкай Богатырева Асхьаба Дугурхана Малгобекски бурув тохара балхий управлене бурувдеттаращца хинна вIашагIкхетар.

Кандидата вахара, къахьегама наькъех, цун дикагIйолча сага оамалех, хьинарах, ше кхоачашдеча гIулланха мутIахьа а, тIагIертта йолаш а из халарах дувцаш къамаьл дир цунца цхьана малгобекски межкдьттахой болча хьоашалгIа венача. Д. Богатыревай доверенни саг волча М. М. Картоева. Экажкъонгий - Юртарча №2 йолча юкъерча школа директора, Российски Федераце школа заслуженни хьехархочо.

ЗIамига болча хана да воацаш бисача дезалера хьаяьния, къахьегам безаш йола йоI сихха зув коллективе, цIаккха а юстара лаьттаяц из общественни вахара, даим а кийча хиннай наха шийна моташ дола гIо де, цар хьашташ кхоачашдара оарцагIъяла, кхерац беза мухь шийна дIатIаэца.

— Со депутаталла хорже сайна тIадужаш дола дукъ атта доацилга дика кхетаду аз, атта хургдац сона сай программа тIа белгал мел яьха проблемаш къоастае, цхьабакъда, со бIуболаш я хало тIакхаьчача сона гIо дара, нийса никъ хьехара шо дерригаш а оарцагIдоарггхиларах, цудухьа шун хьашташ кхоачашде сай аьттув баргхиларах а теш со, — аьлар Дугурхана вIашагIкхетаре ше даь къамаьл чакхдоакхаш.

БIАЬСТАН БАЛХАШТА-ЛЕРТТIА КИЙЧО

Халонаш эшаеш

Ма хулла бIаьстан балхашта юртбоахама техника кийчъеш ба укх деношка Ачхой - Мартановски района механизатораш а ремонтникаш а. Денна дош дар 23-гIа февраль тIакхоачаш тIехьара трактор кийчон мугIаре дIаоттае. Хала хете а, района дукхагIйолча совхозашкара ремонтхой цу декхарех хIанз а дика лоархIабаьбац. Цун бахьанаш дукха да. Цкъа-дале, оатхалашца Iалашо эсала хилар. Шозлагl - дале, материально - технически база во яр.

Иштта цу воча хьалашка техника кийчъе йийзар «Лермонтовский» совхоза механизаторий а ремонтникий а. Техникана цхьаццайола оатхалаш ца тоъарал совгIа, ремонтни балхаш де цхьаккха аьттув боацаш я механически мастерской цехаш.

Дале а, де дезача гIулакха цхьаккха гIайгIа ца еш, болх хьа ца беш ха якхкъазар лермонтовцаша. Планах тоае езаш 22 трактор а, 20 ялат чуэца комбайн а, иштта трактора тIехьатоссаш бола гIирс а бар цар. БIаьстан балхаш ханнахьа дIадоладара эша шоай йола техника хIанззе а кийчон мугIаре дIаоттаяьй цар. ТIаккха тIехьатоссаш бола гIирс кийчбаь дукха ха я. Дика къахьийгар ремонтникаша январе. Планах 10 трактор тоае езаш бар уж, хIаьта цар мастерскера араяькхар 12 трактор.

Ремонтникаша денна дош да бIаьстан балхаш дIадоладалехьа еррига техника кийча хилийтара. Шеко яц денна дош цар лерттIа кхоачашдергхиларах. Царех ба толаме къахьегараш моторист Ш. Масаев, токарь С. Талхигов, сварщик В. Рыболовлев. Цар хIаране 120 процент йолаш кхоачашъю шоай задани.

В. КУРБАНОВ.

Яхьа дневник

Лаьрхlар кхоачашду

Соахка шоашта хьалхашка латтача декхарех дика лоархIабир Сунженски района В. И. Ленина цIерагIча колхоза хьайбаш леладераш. Даьхача толамаша кхы а чIоагIагIа хьинар айдаь къахьегаш ба уж кararча шера а. Из иштта долга къаьгга хьагойт цар хIанзарча хьокхамаша.

Январеи февралеи совхоза фермай болхлоша паччахьалихенга ехкай 207 тонн шурд. Из планагIа йолчул тоъал дукхагIа я. Иштта дукхагIа я из дIадахача шера хьалхарча шин бетта хинначул а.

— БIаьстнй шура лаьгIъялар каст-каста нийслуш хIама да, — йоах ферма болхлоша. — Цох тамаш елга а дац: цкъа-дале, доакъар кIезнглу, шюлагIдале, дукхагIдола доахан лекъа хул. Ираза, укх шера цу тайпара хIама нийсденнадац тха балха тIа.

ХIара кхоабача Iаттагара дийнахьа йоаккха шура 7 — 8 килограмм я. Моттигерча хьалашка хьежача из дика хьокхам ба. Белгалдаккха деза, шура дн тIехьа гIакхеташ йоагIалга а.

Планаш кхоачашйой а, кхы а йоккхагIйола таронаш йоацаш бац колхоза хьайбаш леладераш. Нийса хургдац, цар уж лехац аьлча а. Боккха теркам тIабохийт укхаза паьха къахьегама дисциплина чIоагIъяра, фермашкара кулгашца ду хала балхаш кIезигдара, Iул тоадара, доакъара база шеръяра.

Новкъа дале а, районерча къаьст-къастача дояркашта юкъе ьяржача социалистически яхье хьолхалатта рашца В. И. Ленина цIерагIча колхоза цхьаь цаI викал яц. Из кхоачамбоацар дIадаккхара шоашта могар ду укхазарча болхлоша.

Деша дай бац

Лоаллаха уллача XX партсъеада цIерагIча колхозера хьал иштта дац. Номер 1 йола ферма мара яц укхаза шийна хьалхашка латтача декхарех лоархIаеш. Гаьяна тIехьаюсаш я № 2 йола МТФ. ХIара кхоабача Iаттагара дийнахьа 4,5 килограмм шура яьккхача а «гIадболх» укхазара доярказ. Шин бетта цар паччахьалихенга ехкай 120 тонн, шура, е шера йолчох 9 процент! ДIа ца луш тIайисай 101 тонн продукци.

Царца яхье баьнна хьувз колхозерча № 3 йолча шурий-товарни ферма болхлой а. Цаона тIайисай 42 тонн гарга шура. Дийнахьа хIара кхоабача Iаттагара 4,5 килограмм шура якхха мара аьттув балац укхазарча доярказ. Деттамаш ялх килограммага дIагIорташ дале а, геттара тIехьайисай № 5 йола МТФ а.

Колхоза хьайбаш леладераша шера декхараш кхоачашдергдац ала хIанз а хьалха да. Теша лов, нийсдалийта тIехьадисар цар сихха-дIадоакхаргхил а р а х. ХIаьта а новкъа да-кх, районе динагIбарех а боккхагIбарех а болча цхьан боахама гIулакхаш иштта / ледара хилар.

Назранерча трикотажни фабрике Кодзоева Хьанифа болх бе ена итт шу гарга да. Цу юкъа шийх йоахка дика оамалаш дIагойтай цо предприяте коллективана. Укхаза дIайицай КПСС членалла, къахьегама коллектива совете хержай. Хьинар дола ХьанIфа хIанз 1990 шера чотагIа къахьегаш я.

СУРТА ТIА: Хь. Кодзоева. **С. ХУГАЕВА сурт.**

1989 шера хьалхарча шин бетта республика хьайбаш леладераша баьча балха итогаш

Республика хьайбаш леладераша беррига низ тIабохийт хьайбаш дика Iангара дахара. Цхьадолча боахамашка хьайбай продукци йоаккхалга алсамдаьннад. Дале а, бIарча хьайцача республике кIезигагIа йоаккх шура, кIезигагIа гулду фуаш.

Колхозашка, совхозашка, боахамашта юкъерча предприятешка хьайбай продукци якхкар:

Наименование продукции	1989 шера январь-февраль	1989 шера январь-февраль	1989 ш. январь-февраль 1988 шера январараца-февралаца нийсбича (проценташа)
Дулх (хьайбаш, оалхазараш доадаь эзача) эзар тонн	2,3	2,6	113
Шура — эзар тонн	15,1	14,5	96
Котамий фуаш (млн.)	15,4	7,4	48

Соахкарча январаца-февралаца нийсдича шозза кIезигагIа дулх дохк Веденскии Малгобекскии районаша. Дуккха кIезигагIа дулх дIачулу Грозненски района-27 процент, Ножай-Юртовски района-11 процент боахамаша. Цхьан Iатта январе-феврале енна шура 360 килограмм я, из соахка цу бетташка хинначул 13 килограмм кIезигагIа я.

Хьайбай продукци йоаккхалга кIезигденнад республика 7 районе.

Боахамий ерригача категорешкара паччахьалихено дулхи шурен эцар:

	1988 шера январь-февраль	1989 шера январь-февраль	1989 ш. январь-февраль 1988 шера январараца-февралаца нийсбича (проценташа)
Хьайбаши оалхазараши (дийна долаш эзача) эзар тонн	3,34	3,30	99
Шура — эзар тонн	13,3	12,3	93

ДIадахача шера январаца-февралаца нийсдича хьайбаши оалхазараши 45 тонн,шура — 982 тонн кIезигагIа нийцад.

Хьайбай продукташ йоахачен йохкачен республика районашка укх тайпара хувцамаш хиннад.

	1989 шера январь-февраль 1988 шера январаца-февралаца нийсбича (проценташа)			
	продукци якхкар		продукци йохкар	
	дулх	шура	хьайбаши оалхазараши	шура
Ачхой-Мартановски	2-зза 103		103	100,1
Веденски	57	67	51	46
Грозненски	73	91	61	92
Гудермесски	—	94	8-зза	88
Малгобекски	51	98	35	96
Надтеречни	105	99,0	67	98
Назрановски	112	111	107	98
Наурски	122	98	157	111
Ножай-Юртовски	89	86	70	70
Советски	99	77	86	60
Сунженски	114	97	95	93
Урус-Мартановски	105	98	125	94
Шалински	148	88	121	76
Шелковской	136	95	4-зза	97

Агропромышленни комплекса продприятешка цIенача шурех йола продукташ хьаелга 853 тонн, хьаьна йоаца продукци йоаккхалга 330,5 тонн алсамдаьннад, хIаьта дулха продукци, хьалхарча категоре субпродукташ шийца а йолаш, 271 тонн, колбасаш хьаделга 159 тонн кIезигденнад.

Статистика Нохч-ГIалгIай управлени.

Кхаштa Iунал ду

Дика дIадода гурахьа дувча ялаташта подкормка яра гIулакх Ачхой-Мартановски района «Самашкинский» совхозе. Уж укхаза 1000 гектара тIа дIадийнад. ХIаьта царех дукхагIдола балхаш хIанзле даь-даьннад. Хьаьнда-ьд 100 гектара тIа кIа, 120 гектара тIа мукх, иштта 300 гектар рапс а. ХIара кIа а мукх а дIабийнача гектара тIа цаI - ах центнер аммиачни селитра тосс. Иззал аммофос тосс хIара рапса гектара тIз а.

— Из мероприяти дика вIашагIехьъякхача оаха дIаеннай йиъ агрегат, — яхаш дувц совхоза керттера агронома Шамшиев Нохас. — Из болх бара лаьрххIа хержа нах ба. Царех ба йитлагIча арендни бригада механизатораш. Къаьстта дика къахьегаш ва механизатор Цалдаев Султан. ХIара дийнахьа 60 гектара тIа ялата обработка ю цо.

Цунца яхь лаьца къахьегаш ба кхыбола арендни бригада членаш.

В. ВАХАЕВ.

МИШТА КХОАЧАШДУ ДЕКХАРАШ

ГIУЛАКХАШ ТОАЛУШ ЛАТТ

ПланагIа йоагIачох паччахьалкхенна дIа цз луш 48,6 тонн шура тIайисар соахка Надтеречни района «Знаменский» совхоза. Дале а, дика хьоккхамаш долаш дIадоладаьд цо кararча пятилетка диълагIа шу. Масала, дIабахача шин бетта паччахьалкхенна 159 тонн шура дIаелар, е соахка цу юкъа дIаенна хинначул 25 тонн дукхагIа. Цул совгIа, белгалдаккха доагIа, из толам доахан дукхагIа хиларах а доацаш, царгара йоаккха шура тIакхетийтара чотагIа баькхалга. Иштта, нагахьа санна соахка январе, феврале хIара кхоабача Iатто юкъера лаьрхIача 373 килограмм шура енна хиннаяле, укх шера из цифра 391 килограммага кхоачаш лаккъелар. Из доацаш ер шу доладелча денз хIара ди-ме доал тIакхеташ а я из. ЦхьоалагIча январе хIара кхоабача Iаттагара якхкар 6,8 килограмм шура, бутт баьлча — 7,9 килограмм, иттлагIча марте — 8,4 килограмм.

Районе хIанзарчоа эггара лаккагIа хьокхам ба из.

Лоацца ча юкъа иштта болх тоабе, толамаш даха новкъостал дьчох дувцаш цу совхоза директора Нурадиев Ибрагима аьлар:

—«Калаусский» яхаш хинна совхоз дIайоаккхача хана, 1987 шера цун шурий комплекс тха боахамах хьатехар. Цига лаьтта хьайбаш шоззa хIана дац, аьнна, дукхагIа дар тха тхоай шин ферме хинначул. Уж а тхоай дараш а Iангардахара доакъарца Iалашде эттача, цунах хIама хIланзар тха. ХIана аьлча, цу гIулакха лаьрхIа дIайийна тоъал юртректор а. Цудухьа доакъар алсамо Iалашдара къаьстта а теркам тIабахийтар. Эггара хьалха шердир доакъара культураш дIаюв кхаш. ЛаьрххIа договораш а оттадаь, арендни подрядагIа лелае кхаш леладераша дIаелар уж. Иштта хувцамаш дьчул тIехьагIа, цкъа-дале, ноябрь чакхбаллалца хьайбашта моша доакъар лоаттаде, шюлагIа-дале, царех хIаранена 28 центнер доакъара единица Iалашъе вIашtIехьдаьлар. ХIаьта а хьалхарча ах шера яр 68 процент мара кхоачашъе низ дIакхаьча хиннабоацандаь, паччахьалкхенна шура дIаьрхIаю шера план а йинзар. ЦхьабакъдА, толаме дIадоладе йиш хилийтар карара шу.

— Хьаьнала къахьега хIанз хьайбаш леладераша новкъостал деш кхы а цхьа хIама да, — дувц дахо И. Нурадиева. — Боккха теркам тIабохийт техьхарча хана зооветеринарни, селекционни, доахана Iул тоадара балха. Масала, детташ дола дерригаш хIана дац, аьнна доахан — 470 етт — шурий комплексе да тха. Царел совгIа, тхоай дикагIа долча доахан дьча Iаьсех хьалкхедаь бIаь шинар да коммуниста Хазбулатова Тамарас кулгалдеча шоллагIча ферме арендни подрядагIа леладеш. Соахка осеменени яьча царех 92 дахкад хIанзале. ХIаьта хIаране дийнахьенбуси хIанз юкъера лаьрхIача 12—14 килограмм шура тел. Къаденараш, вогIа дараш дIа а даьха, царна метта комплексе дIаоттадергдолаш да уж кастта. Хазбулатовас ший новкъосташа Iаьсий кхедеш дIахо болх берг-ба. Цо санна арендни подрядагIа кхеде бIаь шинар дIайийад комплексе, совхоза керттера ветеринарни лор хиннача , Юсаев Муслуси йоккха опыт йолча Кадаев Вахаси. Дахка доладелча кхъянца уж детташ цар цIеноанойи маьхкарийн хургба. Иштта из болх беш комплексе 600 бетташ бола етт хургболаш гIулакх де ненавоацлга. Из доацаш ер шу доладелча денз хIара кхоачашъе низ дIакхаьча хиннабоацандаь, паччахьалкхенна шура дIаьрхIаю шера план а йинзар. ЦхьабакъдА, толаме дIадоладе йиш хилийтар карара шу.

— Хьаьнала къахьега хIанз хьайбаш леладераша новкъостал деш кхы а цхьа хIама да, — дувц дахо И. Нурадиева. — Боккха теркам тIабохийт техьхарча хана зооветеринарни, селекционни, доахана Iул тоадара балха. Масала, детташ дола дерригаш хIана дац, аьнна доахан — 470 етт — шурий комплексе да тха. Царел совгIа, тхоай дикагIа долча доахан дьча Iаьсех хьалкхедаь бIаь шинар да коммуниста Хазбулатова Тамарас кулгалдеча шоллагIча ферме арендни подрядагIа леладеш. Соахка осеменени яьча царех 92 дахкад хIанзале. ХIаьта хIаране дийнахьенбуси хIанз юкъера лаьрхIача 12—14 килограмм шура тел. Къаденараш, вогIа дараш дIа а даьха, царна метта комплексе дIаоттадергдолаш да уж кастта. Хазбулатовас ший новкъосташа Iаьсий кхедеш дIахо болх берг-ба. Цо санна арендни подрядагIа кхеде бIаь шинар дIайийад комплексе, совхоза керттера ветеринарни лор хиннача , Юсаев Муслуси йоккха опыт йолча Кадаев Вахаси. Дахка доладелча кхъянца уж детташ цар цIеноанойи маьхкарийн хургба. Иштта из болх беш комплексе 600 бетташ бола етт хургболаш гIулакх де ненавоацлга. Из доацаш ер шу доладелча денз хIара кхоачашъе низ дIакхаьча хиннабоацандаь, паччахьалкхенна шура дIаьрхIаю шера план а йинзар. ЦхьабакъдА, толаме дIадоладе йиш хилийтар карара шу.

— Хьаьнала къахьега хIанз хьайбаш леладераша новкъостал деш кхы а цхьа хIама да, — дувц дахо И. Нурадиева. — Боккха теркам тIабохийт техьхарча хана зооветеринарни, селекционни, доахана Iул тоадара балха. Масала, детташ дола дерригаш хIана дац, аьнна доахан — 470 етт — шурий комплексе да тха. Царел совгIа, тхоай дикагIа долча доахан дьча Iаьсех хьалкхедаь бIаь шинар да коммуниста Хазбулатова Тамарас кулгалдеча шоллагIча ферме арендни подрядагIа леладеш. Соахка осеменени яьча царех 92 дахкад хIанзале. ХIаьта хIаране дийнахьенраи Мадинаи сийна хьалгъайяь цIе байракс яр.

ЦIеча уголоке телевизорга хьежаш багIар комплекса хьайбаш леладераш. Укхаза яр Абубакарова Рабу а.

Иоккха, паргIата я цIе уголок. Чухьа латташ кIаьда гIандаш да. Истола тIа ухк хьайбаш леладарах, унахцIено лорaярах долча журналий, тайп-тайпарча газетий подшивкаш. Лоацца аьлча сапаргIата, лостам болаш я чухьа. Цул совгIа, хьайбаш леладераша дьча цIагIа столови, буфет я. Беррига хIана бац, аьнна дояркаш Калаусски яхача юртара ба. Пхиттех километр хургйолаш гаьна улл из комплекс йолчара. Iуйрийна машинаца хьа а боалабу сайрийна цIа а буг хьайбаш леладераш. Кхыйола ха комплексе йоакх.

— Iайха яздеча хана, белгалдаккхалахьа, столови а буфет а ух коллективо ше вIашtIехьъякхкхалга, — йоах директора. — ГIишлошъераша цу гIулакха помещенеш-м яьяр, цхьабакъда, кхы мел эшар дапар. Из Iалашдаьраш уж а ба.

— Бакъдац хьона из, — ел Абубакарова. — Эша оборудовани хьатIаенар из ва. Оаха дIа мара оттаяьяц.

Чакхдаьлар тхо хьайбаш латтача корпусашка гIолла а. ХIаране чу цIена, тоъал йIайха яр. Сатийна доакъар дуаш латтар дика тоаденна доахан. Царна эшар деш цхьацца доярказ скотникаш вар хIаране чу.

Дийцачо, бIаргадайначо къаьгга хьагучадаькхар толаме къахьега цу совхоза хьайбаш леладерашта хIанз новкъостал дер.

М. ХАМАТХАНОВ.

Нохч-ГIалгIай АССР Лаккехьарча Совета Президиуме

(Пистедоалар. Долалур 1-ча оагIо тIа).

водственно - технически управлене. Хоржамашка кийчо еча юкъа бахача наха дикагIа коммунальнин транспортнин гIулакх де гIерг жилищно - коммунальни боахама, автомобильни транспорта предприятеши организацеши. ХьинарегIа болх бу чурча гIулакхий органаша общественни порядок лораеш.

СССР халкъа депутаташ харжара кийчо еча цу министерствашен ведомствашен бIарччча хьанйцача беш бола дика болх белгал а баькхха, Лаккехьарча Совета Президиумо цар кулгалхой теркам тIабахийтар цу гIулаха тIехь долча кхоачамбоацараша.

ХIанз а ерриг культпросветучрежденеш хьинаре дакъа лаца йолаеннаяц хоржамашта хьалхара гIулакхаш дара юкъе. КIезига ю къонача харжархошта тематически сайренаш, ледара дIадовзийт СССР Конституцена юкъедихьа хувцамаш, хIаьта ишта «СССР халкъа депутаташ харжарах дола» керда Закон а.

Бахача нахагара дукха лоткъамаш доагIа торговни, коммунальни гIулакхаш дара сферин деча, пассажираш дIа-са кхувлийга вIашtIехьдоаккхача долча кхоачамбоацарех. Цхьайолча хоржамнй участкашка, къаьстта юртарча моттиге, райгорисполкомащен окружной хоржамий комиссещен чIоагIга бола телефонни бувзам бац.

Цу министерствайн ведомствайн кулгалхошкара Лаккехьарча Совета Президиумо хьадийхар юхейисача хана СССР халкъа депутаташ харжара кийчо ярца дувзаденна деррига гIулакхаш кхоачашдара кхы тIа эшар делга.

Президиума заседане хьежар «Бахача наха гIулакхаш дара сфера эргаькха тоаяран дегIайоалаяран Наьсарен района халкъа депутатий Советаша беча балхах долча» дешага.

Белгалдакъкхад Наьсарен района халкъа депутатий Советаша бахача наха гIулакхаш дара сфера эргаькха тоаеши дегIайоалаеши, деш долча гIулакхий боарам лакхбеш цхьадола гIулакхаш дай хилар. 1986 — 2000 шерашка района халкъа эша товараш хьаделген гIулакхаш дара сферин дегIайоалаяра комплексни программа отта а яь, кхоачашъеш я, цу отраслей техничеси база чIоагIъяра гIулакхаш ду. ДукхагIа теркам тIабохийт пассажирски транспорт, жилищно - коммунальни боахам, бувзама средстваш дегIайоалаяра, биззагIа пайда эц кооперативни боламен индивидуальни къахьегама балхен торонех.

Из ишта дале а цу деша хьакъехьа тIанйцача соцам тIа Лаккехьарча Совета Президиумо теркам тIабахийтар бахача наха дикагIа гIулакхаш дара дехьараш кхоачашдеча дола кхоачамбоацараш дIадахара хьакъехьа бу болх Наьсарен района халкъа депутатий Советаша ледара беш, из мела эргабаккхаш хилара. Бахача наха гIулакхаш дара 1988 шера план предприятешен организацешен 98 процент мара кхоачашъязар. МаьхагIа гIулакхаш дара Советашен цар исполнителашен тIанйю решеней дукхагIча даькъе чIоагIъяц хьаддача организаторски балхаца.

Бахача нахагара лоткъамаш ух коммунальни боахама, быта служба, бувзаме бо болх, инвалидашта, къабенача граждананашта деча гIулакхий боарам лоха хилар дувцаш.

Госагропромо, бахача наха бытовой гIулакхаш дара министерствас, жилищно-коммунальни боахама, «Чечингавтотранс», «Чечингтаз» объединенеша, цхьайолча министерствашен ведомствашен оборудованеца, транспортни средстваща, бедалца, материалаща шоашта кара йола предприятеш IалашъяРа хьадда дола новкъостал лоаттадац.

Лаккехьарча Совета Президиумо ишта халкъа депутатий советий районнин юртен Советий исполкомий теркам тIабахийтар гражданаша дувцарашка хьажара законодательство кхоачашдеча долча кхоачамбоацарашта.

Гражданаша яздаь а устни а дувцарашка хьажара ханаш тIехьайоахаш моттигаш я, цар увттаду хаттараш формально, теркал ца деш къоастадеш гIулакхаш ду, из бахьан долаш лакхерча партийни, советски органашка, газетийн журналийн редакцешка заявленеши жалобаши тIлача оттабу.

Гражданаша дувцарашка хьажара болх бувц районнин юртен Советий сессешка. Районе дIаьяржаяц ше нийса хилар дIахьенха йола письмошца беча балха форма — «Гуччахьара письмон деношъ», гражданаш тIаэцара цаI дола ди дIадахьар, къахьегама коллективашка гражданаш тIаэцар, кхыдараш.

Лаккехьарча Совета Президиумо халкъа депутатий районнин юртен Советий исполнительни комитеташ кулгалхойн гIулакхерча наьхен гражданий письмошцен устни дувцарашцен беш бола болх нийса вIашtIехьбанкхара бола персональни бехктохкам а исполнительски дисциплина а лакхъе, къахьегамхошта эшарашцен доагIаш цар дIадехарашцен формальни а теркам доацаш а деча гIулакхашта духьала хьадда къовсам лоаттабе.

Заседане хьежар кхы цхьадолча дешашка а.

Эггара хьалхарча юхьиге лаьттараш

ЦIЕЧА ПАРТИЗАНА ВАХАРА НИКЪ

Ха дIайода. ТIехь-тIехьарIа кIезигарIа бус вайна юкъе Сийлахь-бохкхача Октябро къахьегача наха пархIато йоаккхаш эггара хьалхарча юхьиге лаьттараш. Цхьабакъда, цар цIераш, цар гIулакхаш, цар юхейита беркате лер цIакхха а йовргьяц.

Атта маьхьаш лийхадац цар, халонех, кхийрабац, майра а чIеарIа а царна духьала лаьттаб. Царех дуккхабарий кхел, цар вахар лоаца хинпад, бакъда цар гIулакхаш тIехьенгара тIехьенга дувлаш наха дагалаттаргда.

Юххьанца деиз Октябра идеишта мутIахьа волаш, уж хьаллаьцарех, вай крае уж кхоачашъеча хьинаре дакъалоацаш чахкваьннарех цаI ва оаха шоана вовзийта МАТИЕВ Эзде Мороз.

...Лоама юххе дIатIатеIа, Тийрка аьтта оагIорахьарча берда йисте гIолла Iоулл ДIаьхача-Къухье. БукътIехьашкара хьалбоалаш санна хеталу уххаза ахкан Iуйрийна лоама тIехьашкара хьабоарIа сийрда малх. Ди лакхделча мара хьагучабаьнна балац из. Тийркал дехьа гIолла бода «Военно-Грузинский» никъ.

Уххаза гIолла 1928 шера тIехвоалаш ше зийнар ишта яздаьд сийлахь-вохкхача эрсий поэта А. С. Пушкина: «Лоамашкахьа тхо дIагIаьн ме доал готлора чIожье. Шорхделла доагIача толадаьча Тийрко ший Iаьржа хий духьала латтача чхарех тIехтувсар. Цо санна голаш етташ я чIожье ше а. Лоамий бухе шаьръъ я хин талгIеша. ГIаш водар со, цу Iалама хозанено цецвоахаш, каст-каста сецар».

Поэта хестаьча цу моттиге, юрта марIайисте бахьаб Матиев Эздин цун сесаг Кутчин дIаяха бIашшере чакхйоалаш цер бокхкача дезале эггара зIамарIа хинна вол Мороз вьча хана. Вахар а духкарIболча гIалгIай дезалий долчул башха эргашарIа хиннадац цар. Дзар а дувхар а шовй кургашца хьаьнала къахьегаш хьадаьккхачоч Iалашдеш хиннад. Ишта хьаьнала къахьега IомадаьД цар шовй бераш а. Лаьттанца къахьегар, тароига хьежка говр, етт, устарIа лелабар — из хиннад цу хана ахархочоа кхоачаш хинна дакъа, Бакъда, нийсхо вIалла хиннаяц — цхьабарашка из рузкъа дукхха хиннад, вIалла доацараш а хиннабац кIезига.

ЗIамига волча хана юртарча наьха вахар зувш, Мороза теркалдаьд социальни нийсхо ца хилар, къахьегаш болча наьха къел, цар цхьаккха тайпара политически бокъо йоацилга. Цо зийнад наха юкъера моастагIаш, вIаши гоама хилар, кхетадаьд цар бахьанаш. ТIехьарIа хайкад цунна из деррига мичахьара хьадоагIаш, мишта хьакулаш дз. Кхы а тIехьарIа — берригача наьха цхьатарра бокъо хилийтара фу де деза, нийса а бакъахьа а бола никъ малагIа бз.

Къаьстта дика кхийттаз из цу дерригнех 1914 шера цхьоалагIча дунен тIем тIа австрийски фронте ше волаш. Цига байзаб цунна тайп-тайпарча къамех бола ше санна ахархой, болхлой дозалех хьабьнна дукхха нах, кхетадаьд цар массане уйлаш цхьатарра йолга, цар вахар а пулакхеш а вIаши тара долга, уж дукхха дуккхагIа болга.

Фронте даькхкача кхаь шера салтий казармашкареи окопашкареи вахар дайзад цунна, низах, деналах чIоагIвенназ, сакхетам шербеннаб.

1917 шера февральски буржуазни революци а яьнна паччахьа Iаьдал дIадаьккхачул тIехьарIа кхы а чIоагIарIа дергана воде цу хена взводни командира чин а долаш тIом беш хинна Матиев Мороз революционни уйлаш йолча наха. Ший моттиг халкъа гIулакха тIехьабарашца йолга бокъонца кхетадаьд цо Октябрьски социалистически революци котъяьнначул, деррига Iаьдал къахьегамхоша шоай бе деллачул тIехьарIа.

ТIом сецаб. Кхаь шера шийна бIаргабовнза бола дезал болча цIавеназ Мороз. Бакъда, уххаза а хинпаяц сел сатийна. Керда Iаьдал чIоагIдеш деррига низаш тIедерзадьд оарцагIбаьнна хиннаб гIалгIайчера болхлойн ахархойн.

Духха ха ялалехьа гражданский тIом болабеннаб. Хьал долаш болча лоаман нахахи кIайча казакехи йола буржуазни элементаш шоайла вIашагI а кхийтта Терско-Дагестански правительство вIашагIъелла хиннадац цар. Даар а дувхар а шовй кургашца хьаьнала къахьегаш хьадаьккхачоч Iалашдеш хиннад. Ишта хьаьнала къахьега IомадаьД цар шовй бераш а. Лаьттанца къахьегар, тароига хьежка говр, етт, устарIа лелабар — из хиннад цу хана ахархочоа кхоачаш хинна дакъа, Бакъда, нийсхо вIалла хиннаяц — цхьабарашка из рузкъа дукхха хиннад, вIалла доацараш а хиннабац кIезига.

ЗIамига волча хана юртарча наьха вахар зувш, Мороза теркалдаьд социальни нийсхо ца хилар, къахьегаш болча наьха къел, цар цхьаккха тайпара политически бокъо йоацилга. Цо зийнад наха юкъера моастагIаш, вIаши гоама хилар, кхетадаьд цар бахьанаш. ТIехьарIа хайкад цунна из деррига мичахьара хьадоагIаш, мишта хьакулаш дз. Кхы а тIехьарIа — берригача наьха цхьатарра бокъо хилийтара фу де деза, нийса а бакъахьа а бола никъ малагIа бз.

Къаьстта дика кхийттаз из цу дерригнех 1914 шера цхьоалагIча дунен тIем тIа австрийски фронте ше волаш. Цига байзаб цунна тайп-тайпарча къамех бола ше санна ахархой, болхлой дозалех хьабьнна дукхха нах, кхетадаьд цар массане уйлаш цхьатарра йолга, цар вахар а пулакхеш а вIаши тара долга, уж дукхха дуккхагIа болга.

Фронте даькхкача кхаь шера салтий казармашкареи окопашкареи вахар дайзад цунна, низах, деналах чIоагIвенназ, сакхетам шербеннаб.

1917 шера февральски буржуазни революци а яьнна паччахьа Iаьдал дIадаьккхачул тIехьарIа кхы а чIоагIарIа дергана воде цу хена взводни командира чин а долаш тIом беш хинна Матиев Мороз революционни уйлаш йолча наха. Ший моттиг халкъа гIулакха тIехьабарашца йолга бокъонца кхетадаьд цо Октябрьски социалистически революци котъяьнначул, деррига Iаьдал къахьегамхоша шоай бе деллачул тIехьарIа.

ТIом сецаб. Кхаь шера шийна бIаргабовнза бола дезал болча цIавеназ Мороз. Бакъда, уххаза а хинпаяц сел сатийна. Керда Iаьдал чIоагIдеш деррига низаш тIедерзадьд оарцагIбаьнна хиннаб гIалгIайчера болхлойн ахархойн.

Духха ха ялалехьа гражданский тIом болабеннаб. Хьал долаш болча лоаман нахахи кIайча казакехи йола буржуазни элементаш шоайла вIашагI а кхийтта Терско-Дагестански правительство вIашагIъелла хиннай. Цун керттера никъ — пролетарски революцена духьале елга, къамаш вIашдухьал кхувхкилга хиннаб. Из гIийртай Грозненги Владикавказен болхлой класс ший союзникех — лоаман ахархоех дIахоадае, царна юкъе юкъ йолла.

Цудухьа контрреволюционни эпсараша дов даьд фронтера цIавенача гIалгIай полкаца хиннача Владикавказа Красноярдски улицарIа деиIача Симонова цIарIа Iеш хиннача бIухой группана. Эпсараша го бьча цIеной подвалашкара шин дени шин буси духьала тIом баьб майрача кIанташа. ЦIеноех цIи техай. Цунах а хIама ца хинначул тIехьарIа подвалашка хий чухийца хиннад. Цхьабакъда, бIухэй карабаха лаьрхIа хиннабац.

Галгlай юрташкара оарц даьннад. Ооцханов Хизар кеота а волаш массехк бIаь саг чувоагIаш йола отряд кхаьчай ишга. Моастагlий лелха а бан гонна юкъебиса хиннараш кIалхарбаьхаб отрядо.

Матиев Мороза вахара никъ, цун уйлаш белггала хувцача Сийлахь - йокхха Октябрьски револююе жоп деннад цунна дагалаьттача дуккхача хаттараша, дика кхетадаьд революци котъялар бахьан долаш наьха вахаре хулаш латта хувцамаш. Боккхача безамца тIехьаваьнназ из къахьегаш болча наьха вахар тоаделга дизза ший бе деллача Коммунистически партена. DIахо йодача ханара ший вахара никъ цун гIулакхашца бийзаб, ший хьаькъал а низ а уж гIулакхаш нийса чакхдахара тIаберзабаьб. Цул тIехьарIа дукха ха ялалехьа РКП (б) мугIарашка вода из.

Гражданский тIема бирса денош дагалувцаш Мотиев Мороза сотне бIухо хиннача Мамилов Махье Ахьмада ишта дийцад цу хамара хIамаш.

«...Говрашца Тийркагlа сехьа а бувлаш деникинцеша къулбаседа оагIонгахьара кхозза атака йир Владикавказа. Мочкъий юртагахьара тIалаташ хиннача гIалгIай отрядаша моастагIашта чIоагIа духьале йора, уж Тийркагlа юхадехьа кхувсар. Моастагlчунгара хьаьккхар шиъ йохкка топ, хIамаех етта йола массехк фургон.

ТIехххьара атака оаха йича тха низ мелбелар. КIайбарий аьттуа баьлар фронт йохае. Мочкъий юрт а йита тIехьашка довла дийзар тха. Владикавказе Молокански слободка дIа а лаьца Хlирий слободке тIом беш бар кIайбараш...

Цхьайтта дийнахьа тIом лаьттар Владикавказа уляцашка. Юрташкара оарц дера. Матиев Мороз командир хиннача гIалгIай говрбаьрей отрядо мукъаьккхар Хlирий слободка».

Ишта хьинаре дакъа лаьцар цу хана городе кIайбараша духьала тIом бича К. Кесаев керте лаьттача хlирий отрядо, А. Гегечкори командир хиннача гуржий отрядо, китайски батальоно. М. Левандовский керте а волаш кхаьчача грозненски болхлой отрядо, Х. Орцханов командир хиннача гIалгIай отрядо.

Цу халача ханех яздаьд С. Орджоникидзе: «Дагайоагlа сона IV-гIа съезд чакхъялалехьа хьалхха тхона бокхха кхерам тIаэтта ха: из яр нах башха тхоах тешаш боаца, тхона тIехьабовла ца лоархIабеш, кхераш тхогахьа уж юхахьийжа ха. Советски Iаьдал цхьаьдисача цу хана, зIамига гIалгIай халкъ деррига а Советски Iаьдал лораде оарцагIдаьлар».

Гражданский тIом чакхбоалача хана Орцханов Хизар командующи хиннача гIалгIайчен герзашца кийчдаьча низашта чуйоагIача эскадрона командир хинназ Матиев Мороз. Цул тIехьарIа кхаь шера Цlеча Эскаре гIулакхдеш хинназ из Малхбоален къахьегамхой коммунистически университете (КУТВ-е) Москве деша вахкалца.

Дешар чакхдаьлча гIалгIай облисполкома административни отделе болх бе хьожаву Мороз. ТIакхха Назрановски округа милице начальник ву цунах. Вай мехка халача цу шерашка цун вахаре а балха а керда этап дIайолалу. Ший ерриг опыт, хьинар оарцагIдаькххе тIавийрзза болх бе волалу Мороз. Ишта мара кхаьча тайпара болх бе ховш а хиннавац из. Цо дика кхетадора шийгара парте а халкъо а дIадехар — из керда вахар хьедар, цIена къахьегар, дика гIулакхаш шийгара гойташ хилар долга.

Классови къовсама Iилма Iомадаьдацар цо учебникаш тIара, ше санна болча кхьча дуккханеша а санна мара. Из Iилма вахаро ше хьалхадоахар, социализман Даьхени гIулакха деррига низаш оарцагIдаьха беча балхо Iомадора царна.

Дуккха хаттараш уттар Мороза а цунна уллуа хиннарашта а хьалхашка цу чоалхнеча шерашка. Ерригa уйла тIаяхийта и хаттараша дола жоп лаха гIертар уж. Мел дуккха хиннай цу хана проблемаш Мел дуккха нах хиннаб эттача хьалах ца кхеташ Цхьабараш, гIийртаб сихха хувцамаш де, вахар эргадаккха, хIаьта майрра гIа бакхха ца лоархIабераш а хиннабац кIезига.

...Тхьаьиттлагlа шераш долалуш боахама балха тIа хьожаву Матиев Мороз. Из хул Гlалгlай леспромхоза заведующе замести тель, цул тIехьарIа из хорж шоай юртарча Коминтерна цIерагIча колхоза председателалла.

Хано бос боабаьча Матиев Мороза документашта юкъе я 1933 шера юрта Совета исполкома председателе Котиевеи партийни ячейка секретара Цуровеи цунна енна характеристика. Цу тIа да ер дешаш: «ДIаьхача-Къухьарча Коминтерна цIерагIча колхоза председатель Матиев Эзде Мороз шийгара гIалат ца дзалийташ, советски а партийни а организацеша тIадилла гIулаех цIена а ший хиннахьа а кхоачашдеш хьаоарIа. Ишта, кхашка оасар дара, хьувкъам чуэцаре, ялата заготовка яра, фуна, доакъара, страховой фондашта лаьрхIа ялат дIаоттадара задIнеш дика кхоачашъелга вIашtIехьдоаккх. Наха юкъе организационни а кхетама а болх лерттIа лелабу».

Массехк шера юрта Совета исполкома председатель а, Сийлахь - боккхача Даймехка тIема шерашка — юха а колхоза председатель а хул Матиев Мороз.

Гражданский тIема ханаш а цул тIехьарIа вай крае хиннa событеш а дика дагайоагlача, хIанз а, ДIаьхача-Къухьа вахача кхаьхьегама ветерана Котиев Козлой Хьасана дувц тайп-тайпарча гIулакхаш тIа Матиев Мороз хинна шераш дагалувцаш: «Безаме, нахаца Iиммерза хилар, балхах дика кхеташ а из вIашtIехьбаккха ховш а хилар бахьан долаш Мороз юрта бахача наха сий дешъ, лоархIаш вар. Хала ханаш яр уж, нахаца дика хила а доттама дацар. Дагалаттар, бекъахьа хеташ дар гуччахьа дIаала саг лоархIавацар. Цхьа бахьан а гIалат ваьлча «халкъа моастагIа» ва, аьлс цIи тIа а тилле лаьце дIахьора, доацар Iотгедуллар».

...1944 шера деиз Казахстане Кзыл-Орда яхача городе вахаш тайп-тайпара боахама балхаш деш хиннав Мороз.

Фронте волаш, гражданскн а Сийлахьбоккхача Даймехка а тIемийн тIехьагIарчен шерашка лайна, Iайша халонаш лер йоацаш йисамзар Мороза: 56-гIа шу ший долаш кхелхар из, боккхача дезала да а волаш ше ваьхача Кзыл-Орде.

Тахан могаш маьрша а йолаш Грозне яхаш я Мороза сесаг Сипсой Хадишат, къонгаш. Воккхагlволче вопо Мухьмада 45 шера болх баьб наха бытовой гIулакхашдара системе, тхьаьитт шу да из КПСС член вола а. Ишта общественно-пайдане къахьегаш тайп-тайпарча балхаш тIа болаш хьабоарIа Мороза вож къонгаш, Мухарбики Муради.

Йоккха тIехье я Мороза къонгийн йиIий Тамареи — тхьаьитт саг совгIа. Царех дуккханеша институташ чакхъяьхай, уж халкъа боахама доакъошка болх беш ба. Цар массане а доккхал ду тахан советски нахага кхьаьча партIато йоаккхача юкъе хьинаре дакъалъцарех цаI шоай да, даь да коммунист, цIе партизан хиларех.

С.-Г. КОТИЕВ.
СССР журналистий Союза член.
СУРТА ТIА: Матиев Эзде Мороз.

Фусам-2000

Халонаш дукха я

Дуккхача наьха бIарг тIалатташ я ПМК-105 Назране хьалъеш латта из гIишло. ХIара дезала къаьстта фусам хилийта, аьнна, районе оттаяь программа кхоачашъяра кхел а нонагIо цунца ювзаю моттигерча Iаьдало. ХIаьта а царна хеттача бесса дика лелац хьалдеш латтача цу 110 дезала лаьрхIача цIеной гIулакхаш. Дийцачох а хIаьта оттаяьча планах а дIадаха шу чакхдоаллаш нах баха ховша безаш бар цу чу. Бакъда, гIишло, хьалъяьнкха аьнна хьакхийча 1 млн. 600 эзар сом ахчах 630 эзар сом мара карадерзадаланзар гIишлонхошта цу шера. Хьабе болх а боацаш, вешта аьлча эшаш йола материалаш йоацаш, ха йоаеш лийна болхлой а дог а лелхаш дIааха баьлар. Аьхки гIаххьа балха овсарле айяла езача ханна кIезигьелар коллектив. Из бахьан долаш кхоачаш ца еш йиссар дIадахача шера районе капвложенех цIеноша хьалде аьнна оттаяь хинна ерриг план а — 47 процента мара кхоачашйинзар из.

Ишта истори долаш я вай ювца гIишло. Уьк шера а таца дарба де йиш я пхьанашта, когашта, периферически вегетативни системашта лазар хиннараша. Цунах пайда эца йиш я физиотерапевтически кабинеташкеи дарбан-профилактически учрежденей палаткашкеи. Из яьй медицински приборостроительни ВНИИ (Москва). Арахийцай ЭМА яхача Свердловски заводе.

О. БУЛДАКОВА сурт.

ТАСС фотохроника.

МОСКВА. СССР ВДНХ «УнахцIено» яхача павильоне «Изобретателаши рационализатораши — медицинайна» яха выставка хьайнйлай. Укхаза хьокхаш я 600 совгIа экспонат, царна юкъе я СССР-е хинна а ца Iеш, доазон дехьа а аналогаш йоаца изобретенеш.

СУРТА ТIА: Низкочастотни магнитотерапи еш, «Полюс-2» цIи йола НМТ-75-1 яха дIа-схьа кхухьача аппара-

• Юртара клуб: вахари проблемаши

МАЛАГIА БАХЬАН ДА?

Барсукерча юрта Совета уллув цхьа тхша, чухаьрца дала а доаллаш цIалг дагIа. Юххе дIатIавахача гуш да «Культура ЦIа» аьнна тIа а яздаь, хьалтеха доалла улг.

Топпара кIийле йолча, ши саг цхьана дIачухувшаргвоацача коридора чу дIачуваьлча дагадох вай мехка гаьннара истори. Топпар Iо а баьнна бека латтача эрзах баьча пеню хьа уйлаш ер бIаьшере дIайолаеннача хонага кхоачаю.

Кхы дикагIа хьал дац культура ЦIен директори художественни кулгалхойн багIача цIагIа дIачуваьлча гуш дар а. Шийла, чамза Iохаьрца дала доахкаш пенаш а долаш я из помещени а.

ТIакхха кинозал я яхар-м ювца эшаш а мичай. Цу чу ца ваха-м набахта вахар дукхха толашагIа да. ЦIакхха хьа ца еллаш, къайла латташ корагарраш, баьде, шийла, тIуналах йоагIача хьажах садаккха йиш йоацаш я цу чу.

Цул совгIа, кино хьокхара паччахьалкхено енна план я 120 сом, из низткъа кхоачашъю. ХIаьта киномеханика луш дола алапи 130 сом да. Хьажал паччахьалкхенна цо мел «пайда» бу?

ХIанад из? Тахан дунен пара баьржача хана сел гIаддайна хилара маIан фуд? Из дашха хьожаргда вай хIанз.

Пхи бIаь гарггарча цIагIа кхо эзар гаргга саг вах Барсуке. ХIаьта царна юкъе шортта кагирхой а ба. Царех цхьабараш совхозе, райна кхыйолча тайп-тайпарча предприятешка, организацешка болх беш ба, дуккагIбараш хьабе юрта болх ца хилар бахьан долаш бIаьсти гаьнна арахьа договорагIа балхашка дIаухаш ба: Амма, Iан замалахьа берригаш хIана бац, аьнна, цIагIа хул.

ТIакхха культуга ЦIа, самукъадаккха моттиг ца эшаш ба-хьогI уж? Банне а бац. Боацалга хьахьокхаш да хIара дийнахьа цу чухаьрца дала доаллача цIалга гонахьа хьувзаш уж хилар а. Кхыметтел шашкех, шахматех ловза аьттув балар дог доахаш.

Культура ЦIен художественни кулгалхо йолча Даурбекова Мадинас наьха санна хала а хеташ, дувц: «Грозненски музыкальни училище а яькхха уххаза балха енай со. Итт тума алапи а йиду аз. Цунах ах алапен болх бац аз, из хьабе моттиг ца хилар бахьан долаш.

Нагахьа санна помещене яларе Iалаьмате йокхха талант йола бераш а кагирхой а ба юрта. Цул совгIа, оаха платни услугаш ергьяр уххаза — барзкъаш хьадахеи теген Iомабеш йола кружок, сурташ даха Iомабеш йола кружок, маьхах теннисах ловзилга, кхыдараш хьаделларгдар, Цунах наха гIулакх а хургдар, паччахьалкхенна пайда а баргбар. Бакъда, из де тха таро яц».

Говзал, низ, къахьегамца безам болча цу къонача йоIа хала да наггахьа школа кулгалхоша бокъо елча, цига бераша цхьацца дола хIамилт Iомадарал совгIа, кхы деш хIама а доацаш, кулгаш вIашка а дехка, цу шийлача горинга чу ягIа.

«Барсуке хIанзе, хIанзе культура ЦIа хьалду» яха дукхха а ха я. Планаш йоаха а дагадагIац. Цхьабакъда, ше долчара меттахьа доалаш хIама-м дац, ишта а тишденна дола цIалг кхы а дукхагIа чухийрце мара.

Шера цунна ремонт е, аьле хьахьожадеш дола пхи бIаь сом а пайда ца эцац дус. Цу ахчах из хьае раьза бараш ца корабендаь. Амма юрта Совета болхлошта ахчан кхом баьб, аьле премин-м лу из а юкъе лоархIаш.

Культура ЦIа цу юрта хIанз а хьалде дага а дац. ТIакхха соцкультбыта объекташ хьалъе, аьнна дIадоладаь хинна из дика гIулакх а лаьрIдалийтад. Барсукена тIакхаьчача-м деррига дехад мотт сона из. Цул совгIа, хIанз из чудолча помещенех доалла кIезиг-дукха мегаргдолаш дола ши цIалг а сберегательни касса цар чу Iо а йилла дIалаьцар, из чуйилла кхы вIалла а моттиг йоацаш санна.

— Цхьабакъда, тха юрта почта чуйолча цIагIа тоъал помещенеш латт эцаш пайда а боацаш, мукъа а йолаш. Кхыметтел наха чубаха а дIатийннад цу чура цIалгаш, — йоах культура ЦIен директора Даурбеков Iийсас.

Сога диллача, из деррига а хьал ишта хилар республика а района а цу гIулакха бехктохкаме болча наха шоай бехктохкам боагIача бесса, бизза кхета ца бар, хIаьта юрта Совет сагота ца хилар да.

Сага культура, сакхетам, цун моральни а материальни а хьал айхха шоайла бувзам болаш да. ГIулакх ишта бебашха ца хеташ тёсса мел леладеча хана лакхехьа дувцарий боарамаш лоха хургда.

— Уьк юрта культура ЦIа хьалде дIадоладоре, оаха оахош тхоашта мел мога новкъостал-м дергдар из хьалдара, — йоах пхьагIа тIа латтача нагийча наха. — Укхаза ер гIаьленаш а увзаш, латтилга мара кхы сакъердам-м бац тхона. Вай дай-м ловзарга бахе а самукъа доалаш ма хиннадий, хIанз из а юкъера дIа ма даькхкадий.

Кхы мел дар дIадаьлча а, Барсукински юрта Совета депутаташта, цун исполкома кулгалхошта гац-теш шоаш малагIча миIинге гIоргба ца ховш лела нагирхой? Юрта бахача наьха викалаш ма бий уж. Района а республика а кулгалхошта хьалха ш к а кIаьд а ца луш, тIехьашка а ца боалаш из дош хIана увттадац цар?

ХIанз ерриг а бокъонаш шоашта хьаенна йолаш мукъагIа йохае мегаций бюрократизма зIанараш?

Школа яькхха йисте баьлчахьа цхьанна а общественни мероприятена юкъеозаш бац юртара кагирхой. Наьха культура боарам лакхбеча, нравственни цIена хьал хьадеча мел боккха низ ба тIакхха уж кагирхой?

Е цу гIулакха лоархIам ца бовзилга да из е хIаравар ши-ше хьалхавала ца ловш, бала боацаш хилар да из? Сога диллача, уж шаккхе бахьан да укх ткъаь масайтта шера гIулакх кхы меттахьа ца доалаш латтера.

Х. АУШЕВА.

Дагалоацамах дола книжка язде дезар...

Лохе кепатохача корреспонденце автор — Абадиев Мухтара Мухарбик, — йоккха партийни стаж а йолаш, юкъарча вахаре хьинаре дакъа лоацаш саг ва. Дог-цIена, тешаме бу цо шиЙ болх а. «Назрановский» совхоза кхашка тайп-тайпара балхаш деш из хьавоагIа 20 шу совгIа ха я. ХIанз бакъдаарий арендин бригада бригадир ва из.

Репрессивни хапех дош оалаш цо яздечоа юкъе дукха дешаш-хаттараш да республика историкаша, йоазонхоша, журналисташа уйлатIаяхийтача тхона бакъахьа хеташ.

Къел-моцал-м аттагIа йицлора сага, ше кIезига-дукха пергIата ваьлча. Бакъда, гIелал ярца дега, сина яьчов ерзац цIакхха а, къаьстта бера хана хьона из йича. Ер 49-гIа шу да сона сайна из чов яь. хIаьта а тахан сайна из хилча мо бIаргашта хьалхашка латт сона сайна лелаяьча къизала сурт. 1940 шера 3-ча октябре дийнахьа 10 сахьат даьлча дар из. Г. Орджоникидзе тховшта гаьна йоаццаш хиннача № 27 йолча школе юххьанцарча классе деша вагIар со. Урок дIайолаенна дукха ха яьннаяцар шийца фотограф а волаш, тха классе цхьа милиционер хьачуваьннача хана.

— Малав шоана юкъе Абадиев яхар? — аьнна хаьттар цо. класса тIа гIолла бирса дIа-хьа а хьежа.

Эрсий мотт дика ховрга сона се эрсий бераша юкъе хьалкхерца. ХIирий бар а ховрга. Дог лотаделча санна хийтар сона цо сай тайпан цIи яькккача. Эггара хьалха дагавехар сона ши шу хьалха мичахьа вигав ца ховш дIавига вайна дIаваьнна сай да (лохехьа аз дувцаргда цох).

Шорттига хьалгIеттар со. Сона кIиравенна бIара а хьежа, тха хьехархочун лерге а ваха массехк дош аьлар цо. Вокхо раьза йолаш корта оагабьчул тIехьагIа, шийцарча фотографага кулг лостадир милиционера: дIаволале, аьнна. Цкъа духхьала объектив хьатIахьекхан тIаккха дехьа-сехьа воалаш — шин оагIорахьара са сурт даькхар цо. Таккха дIаваха, аьнна, наIара йистекхоачаше, зицвелча санна, юха а вийрза аьлар милиционера:

— Бераш, диц ма лелаш шоашта юкъе «халкъа моастагIчун» воI волга.

«Укх дунен тIа кхоллаза валар-кх со», — аьнна хетийтар сона, уж арабаьнначул тIехьагIа сайна бераш бIарахьежача... Цу хана денз Iаьрже лар са дуне. Дешара а мелвелар, хьалха яьха «пхиаш» а дIаяьлар. ДIа-хьа дувла лазар сох доаллаш мо мара сона юхе доагIаш бер а дацар. Се кхьастта, эггара тIехьашка лаьттача доккхача парта тIа вагIар со. Со теркал веш саг вацар. Цхьа юкъ яьннача гIолла вIалла деша а ца водаш, цIагIа Iийра со. Хиана вагIац хьо, аьнна, сона наIар тIа саг а ванзар.

Ишта тиллийтар аз из шу. ШоллагIча шера тIом а болабенна цкъарчоа дицделар деррига а. Школа а дагаялла ца езаш йисар. ХIаьта а цIагIа дешар аз бокхагIчар хьахьехаш а айса а. Зехьа дайнзар аз цIагIа книжкаш тIа вагIаш хьийга къа. СибагерIа вай Iодахийтача хана чIоагIа накъабаьлар сона сайна хов эрсий мотт а, дешар а. Эццаше кхоалагIча классе дIайицар. со.

Хьан дага дар хIанз йолаш йола лакхера образовани а хургьа, хIаьта юртбоахама специалист а сайх хургва, (агронома професси я са). Даьхенах се юхакхетаргва, аьнна? Хаза-м хезадар сона эIамига волаш, вай даьш яьхад аьнна оалаш: къизал дукха яхац, из лелаечох шийх йода.

ХIанз набарах хилча санна хет из деррига а. ДукхагIа дар диц а деннад. Цу шерашка дорхало тоIадаь лаьтта дог а доастадаьд тахан вахаре хулаш латтача эргалонаша, хьалдоалаш латтача бакъдолчо. нийсхоно, хIара сага сий йоалаш латтача паргIатоно.

ХIаьта а аз, лакхе аьннача тайпара, дегIах баллийсача пхоно мо дог Iувж из дидагадехача. ХIанз а мичахьа ва, мичахьа воалл ца ховш волча са даьна а из мо байнача бIаьш, ззараш болча наха а ишта къийла хургьях из сталински къизал. ХIанз а набарах гу сона сай да. ДагавоагIа. Цу хана со 5—6 шу даьнна, гIаьххьа бIаргадайнар, хьахезар дего, лерго, кхетамо сутара чулоаца ха йолаш вар. Дукха лийхав аз сай да, хийттав, мичахьа дIавелла воалл, мичахьа Iоажал тIакхаьчай ха гIерташ. Цхьабараша оал: Колыме бIаргавайра тхона из, шоллагIбараша оал — Грознера этапаца дIавугаш бIаргкхийтар тха цох. Лоацца аьлча, цун адрес ховш дац таханарча дийнахьа. Ховр цхьаькха да. 1956 шера Н. С. Хрущевга письмо дIахьийтар аз: «Ишт-ишта 1937 шера мичахьа вигав ца ховш дIавигавар тха да. ДIавугача хана г. Орджоникидзерча стеклотарни заводе цеха начальник а хIаьта завода партийни организаце секретарь волаш а вар из. Хиннар фуд а цо фу зулам даьд а ховш дац тхо», — аьнна. Москвера хоам бера: шун да — Абадиев Арскхечун Мухтар лацара хьакъехьа дола гIулакх тахкара а дашхара а СОАССР Лакхехьарча судага дIаденнад, аьнна.

Дукха ха ялалехьа цу судера каьхат дера: гунахьдоацаш лацарах шун кхелха да бехказаваькхар (венначул тIехьагIа реабилитаци яьй), аьнна. Цу каьхато дIахоаддадир деррига а...

Юкъ-юкъе уйла ю аз: хIанад вай ишта бехк боацаш цу репрессивни шерашка зехьа боабаь нах бицлуш, хIана дагабохац вайна уж, тIана хац вайна царех бакъдар, цар истори? Хьахьокха мегаций цар никъ-вахар? Ховш ма дий: Советий Iаьдала эггара чIоагIагIа мутIахьа хинна коммунисташ, кулгалхой дунхагIа цу репрессена юкъе ухаш хинналга. Укх деношка цхьан газета тIа дийшар аз, Ерригсоюзни дагалоацама книжка («книга памяти») арахеца лерхI Москве, аьнна. Гуржегга хIанззе а дIадоладаьд цу тайпара 8 том йола книжка арахецалга, Беларуссе хIара районе кийчдеш да цу тайпара книжкаш. Вешта аьлча, вай Даьхен массайолча миIингашка дувцаш, хьалгIеттадеш а да из дош. Вай хIана дагIа сатийна, вай республике кIезигагIа хиннай сталинско-бериевски режима репрессеш? Сона бакъахьа хетар, из болх вай республике а шерра дIаболабича. Дукха дувц вай къонача тIехьенна истори довзийта а деза, цхьаькха «кIей хьет» юкъе па юташ, яхаш. Хьаьта цу тIа гIолла кхетама болх кIоаргбе а беза, йоах. Бакъда, практически хьадеш дукха хIама дац. Историе наIараш хIанз а къайла латт, вешта аьлча из историе чудола архиваш. Массанена дIа а хойташ, Iояха еза цу хана къаьст-къаьстача патриоташта а цар дезалашта а цу йоагIаш качйийхка ярлыкаш.

Сона-м хIанз а наха хьалхашка из сай кач уллаш санна хет. Гуча хIана яккхац цу хана хIаманна бехке боацаш нах зехьа боабеш хинна сталинско-бериевски тийшача балха механизм? Наха хац из, къаьстта къонабараша. Цудухьа моллагIа а шоашта хезача йоахарех тешаш дукха ба царна юкъе, кхыметтел вай Iодахьийтара «бехк эрсий къаман» ба яхаш арадоахача йоахарех а. Цудухьа, бакъахьа хетар-кх цу къизача шерий дагалоацам сомабаьлча, бакъдар хайча. ТIехьенашта эшаш ма дий из.

М. АБАДИЕВ.

Болхлой гIалат бовланзар

ХIанз медицински инструментай Гудермесски завод республике хьалхалаттача предприятех цаI я. ДIадахача шера йиълагIча квартале лаьттача социалистически яхье хьалхара моттиг лаьцар цо, цунна елар КПСС обкома, НГIАССР Министрий Совета, облсовпрофа карара кара тела цIе байракх.

ДIадахача шера баь цIена пайда 1400 эзар сом хилар. Укх шера дIабахача шин бетта план массе а хьокхамегIа, цунца договорагIа продукци оттаяр а ханал хьалха кхоачашъяьй.

МалагIча средстваех пайда эц завода коллективо производства эффективность лакхъяра тIехь лоаттабева къовсаме? Ма дарра аьлча цхьаккха а къайлагIа хIама дац укхаза. 9 марта диззаш шу дизар коллективо керда директор хержа. Из къона коммунист Мусаин Мусаевич Шамурзаев ва. Цен-хаштта хилар из харжар. Шамурзаев санна шоай кандидатураш оттаяь кхы а кхо саг вар. Эггара дукхагIа хилар Мусаин хержа нах. Ше хержача хьалхарча деношке а тIатеIа болх бе волавелар из. Коллектива бенна тешам боа ца барах йола уйла ше а кхоачам болаш яр цун деррига хьинар, из хьалхьоабара, из производства гIулакха тIабахийтара. ХIаьта производстве-м дацар деррига вIашIехьа. Юххьанца дIаволалушше а хьаоттар цхьайола халонаш смежникаш йолча Челябинскин Магнитогорскин комбинаташа, Орловскин, Московскин («Серп и молот») заводаша металл лоаттадацар. Поставщикаш болча регионий партийни органашкен халкъа тIахьожама комитеташкеи хабар дахьийтар цо завода общественоста цIерагIа. Цу дехарех беркат даьлар — металл хьакхахьийта доладир, тIаккха завод лерттIа болх бе йолаелар.

А. УЛАЕВ.

ДОАЗОЛ ДЕХЬАРА

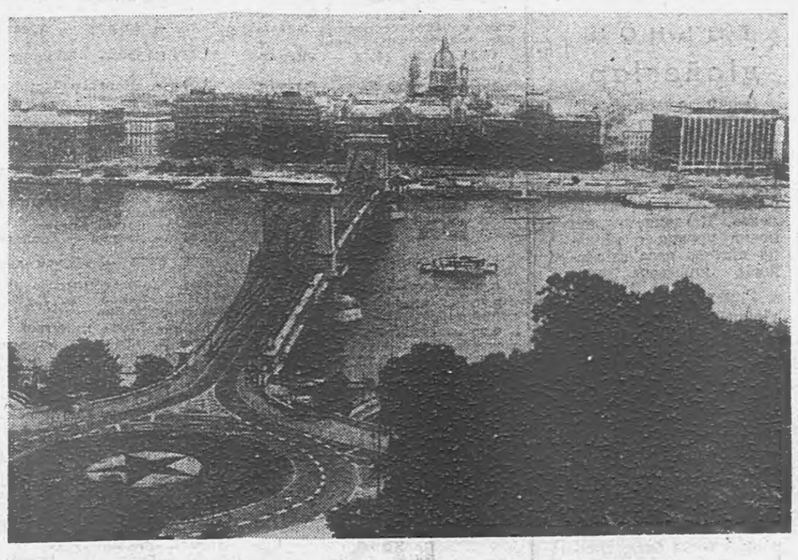

Венгре столице боагIа дукха нах безамца тIаэц. Уя хIара шера боагIа укхаза ший тайпара хозалли безам тIаозаши йолча къаьнарчеи массаза къона йолчеи городе бIаргтоха, укхаза йолча истории архитектураи памятникашка, Дуная тиллача тIаьшка хьажа, музеяшкеи паркашкеи хила.

СУРТА ТIА: Iалаьмате хоза да къаьнара эIанараштIара тIий.

Ю. МИЛУШЕВА сурт. ТАСС фотохроника.

Предприятера кхалнаьха совет

ХIара промышленни предприяте, тайп-тайпарча организацешка, лаккехьарчеи юкъерчеи дешара заведенешка йолаш йола кхалнаьха советаш ларде а йолаш хьахинна я Монгольски кхалнаьха организаци (ОМЖ). Уж общественни хьисапе болх беш я, цу юкъе я массе кхалсаг а ялхайттара яьнна йоI а. МНР тахан 3600 совгIа кхалнаьха совет я. Царех цхьанне беча балхах дувц укх корреспонденце тIа.

Улан-Баторски гIишлон материалаш еш йола комбинат Монголе промышленни индустре доккха дакъа да. Цун юкъе йиъ ший лоIаме йола заводи, йIовхал луш йола станции, карьерни боахами, ишта кхыйола объекташи я. 1350-нех укхаза болх беш болчарех 646 — кхалсаг я. Комбинате мел йолча подразделенийн службайн викалех 9 саг юкъеволаш я кхалнаьха совет. Кхалнаьха совета председателагга Гавазагийн Оюунга хаттараш дир аз. Цун професси — инженер-технолог.

— Фу деш я кхалнаьха совет предприяте?

— ДукхагIча даькъе уж да къахьегама, быта, салаIара дешаш. Кхалнаьха совето тIахьожам лоаттабу къахьегамен унахцIенонн законаш лорадара, общественни вахаре ший моттиг лаха, берашта кхетам бала, дезала юкъера гIулакхаш къестадара новкъостал ду. Тхо бехктохкаме да ший тайпара «кхалнаьха школаш» яхкара, цига хIара фусам-наьна вIашIехьадаргда боахам лелабара эша знанеш эца. Лоацца аьлча, де деза гIулакхаш дукха да. Тха денхараш чоалханегIа хилар предприяте реконструкци е йолаенначул тIехьагIа.

— Фу ала йоаллар хьо?

— Комбинате дикагIа а овсарле лахкагIа а йола техника оттае йолалай. Дукхача цехашка реконструкци еш латт. Кхалнаьха совето лерхI, уж деррига хувцамаш къахьегама хьалаш дикагIча оагIорахьа дерзадеш хила деза, аьнна. Цудухьа, болхлоши администрацеи оттадаьча коллективни договора юкъе тIатохамаши хувцамаши даьд. Цу тайпара белгалдаь, эшаш дола гIулакхаш де доладир производственни таташ кIезигьяра, цхьацца йолча процессашка механизаци яра хьакъехьа.

— Цу тайпара гIулакхаш алхха кхалнаха лаьрхIа мара доацаш мичад, уж маIача наха а лерхIаш ма дий?..

— Да-те. Цхьабакъда, кхалнаха маIача нахал чIоагIа теркалду кIеззига а пергIато цахилар. ЦIаьхха нийсденна хIама дац МНР законодательстве кхалнах халача балхашка болх бе бокъо ца йоллийташ, царна хилийта мегаргIола нагрузкаш оттаеш, цхьацца тайпара кхыйола льготаш оттаеш йола разделаш хилар.

Масала, производственни мощностех хьабоала пайда алсамбаккхар духьа комбината администраце ерригга цехаш 3 сменагIа болх бе яьхар. Комбинат цу режима тIа йоккхача хана кхалнаьха совето хьинаре дакъа лаца дийзар. МНР законодательствас доазув оттаду кхалнаха бийсан беча балха. ХIаьта тха администрацеца а профсоюзни комитетаца а цхана дукха уйла е йийзар болхлой бокъонашн хьашташи ца талхийташ, кхоачаш а деш, цунца цхьана кхаь сменагIа беча балхах дика производственни пайда балара. Эггара тIехьа оттайир мегаргIола сменаш хувцара графикаш. Цунца цхьана кхалнаьха совето дакъа лацар цунца бувзам бола дешаш къоастадеча. Масала, берий бешамий балха график хувцаш. ХIанз берий учреждениешка я буси-дийнахьи болх беш йола группаш. Буса болх беш болчарна даа хIама, транспорт лоаттае йийзар. ХIанз столове буса мах боацаш хIама яа йийш я — цунна лаьрхIа йола средстваш хьахец комбинато. КхоалагIча сменагIа болх беш бола кхалнах комбинато арендагIа цIцача автобусашца хьа а боалабу, дIа а кхувл.

Эргаькккача, кердача машинашца болх бе баларо кхерам тосс, яхаш, дувцлора ца луш лелар, кхоачам боацаш опыт хилар е терко ца хилар зуламне дала тарлу.

Цу тайпара гIулакх ца хилийтар духьа, тхо долча болх беш я дуккхача тайпара кхерамзлен тIахьожам лоаттабара система, болх беш я травматизмай профессиональни цамограш ца хилийтара вIашагIъехка административни общественни комиссеш. ХIара денна хIара балха моттиге къахьегам лорабара тIахьожам лоаттабу мастера — из да тIахьожама хьалхара лагIа. Бетта цхьа ерригача участкашкеи цехашкеи хьож — из шоллагIа лагIа да. Юххера а, шера шозза болх беш я комбината юкъара комиссе. Къахьегам лорабара правилаш толхаяь хIара моттиг чIоагIа дика а тохк, де дезар а ду. бехкевар бехктохкаме оз. Цул совгIа, тхо хьожаш да кхалнаха шоаш а кхерамзлен техника Iомаярга, ханханнахьа царна аттестаци ю.

— Дезалера гIулакхаш къоастадеш гIо-новкъостал деш я кхалнаьха совет, яхаш, дийцар Iа. Общественноста фу дулургда мараи сесагаи юкъерча гIулакхе хьакъехьа?

— Дезалера гIулакхаш эггара чоалханечарех да аьнна хет сона. Цига хIарадар ший тайлара да, цудухьа из къаьстта теркам тIабахийта де дезаш хIама да. Бакъда, дезала тIера мар дIаваха хилча, де хIама дац... Амма, хIара сага къахетам а, дог лазар а эш кхычунгара. Кхалнаьха совето гIоновкъостал ду ахчанца а.

— Кхалнаха хулаш ма хиллара, производстве шиъ уйла йолаш: балха тIеи цIагIа берийи хьакъехьа уйлаш «шолхаяларо» хьовзам бойтеш кхалнаьха совета? Цу хьакъехьа малагIа гIо-новкъостал ду оаш?

— Сона хетарех, из ший ларда тIара къоастаде йиш йоаца дош да. Кхалсаг массаза а кхалсаг я. Укхаза а цар хьал аттача дакккха гIерт тхо. Масала, комбинате йиллай гIулакх дара духха йоккха йоаца центр, цига барзкъаш дIадала йиш я, химчистке, кога гIирс тоабе дIабала йиш я, ишта кхыдар а. ХIаьта, эггара керттера дар — бераш хьалкхедара деш дола гIо-новкъостал да. Тха комбинате яц школе баха ха йоацача, бераште лаьрхIа заведенеш, амма оаха предприятена гаьна йоацнаш йолча кхаь берий бешамашца шефски договораш оттадаьд. Школе деша дагIаш долча бераша салоI пионерски лагерашка. Путевкаш мах боацаш лу е путевкаий маьха дай-ноаношкара 20 процент йоаккхаш.

— Кхалнаьха совета хетачогIа, малагIа гIулакхаш да эггара саготагIа дараш?

— Тхона хетачох. из эггара хьалха фусамий дош да. 400 совгIа саг квартирана аргIагIа латт тха. Хiара шера комбинато уалкъа депутатий городской хурала цIерагIа цIенош хьалдеча дакъа лацара средстваш къоастаю, амма квартираш чIоагIа тIехьъяьха хьакхоач. Цу гIулакха хьакъехьа тхоай депутатташца дийзад оаха, цар гIо-новкъостал дарга хьежаш да. ХIаьта тхо тхоаш а тхоай средстваех болхлоша лаьрхIа цIенош хьалдеш да: хIанззе а 58 квартира йолаш дола ши цIа хьалдаь дIаденнад оаха.

Комбината администраце ший берий бешамаш, салаIара база, спортивни комплекс е «оттадир». Уж шеддар де лаьрхIа да 1990 шерага кхаччалца.

Амма, сона хетац, де мел лаьрхIар даьчул тIехьагIа, кхы де хIама доацаш тхоаш дусаргда аьнна. ХIаьта уж цкъа даьчул тIехьагIа, кхы де ца дезаш бахаро мукъа валийтац — хIара денна керда декхараш а увтт хьалхашка.

Д. АРИУНБОЛД, монгольски журналист. (Монголпресс — АПН).

ЦIагIа дIакхухь даар

Ха яхача наьха хIама дара проблема къоастае гIо дир Люксембурге — 370 эзар саг вахача йоккха йоацача пачхахьалкхене — вIашагIъеллача обедаш цIагIа дIакхаьара лаьрххIа йолча службас. 1974 шера апрель бетта денз болх беш я из укхаза.

Цу службах пайда эцара дукха справкаш кхытайпа документаши кийчде дезац. Хила йиш йола клиент — 65 шерал тIех ха яьнна, тикашка е кафешка лела а шийна яа хIама кийчъе а низткъала дола саг ва. Обедаш цIагIа хьакхаьа сона аьнна, заявлени социальни Iалашон Управлене кхоач. ТIаккха Управлене сотрудник заявлени яйтар волча а вахе, циггача хьож, клиентий списка юкъевахийта веза из е везац. Цигача эна йиш я 30 обеда дола абонементни книжка а.

Обедаш кийчдеш я благотворительни общественаш, «Педюс» яха специализированни фирма. Эш яхача городерча больницера пищеблок. Обедаш цIагIа дIакхухьаш мальтийски жIарга Ордена люксембургски отделении шоай машинашца обедаш дIа-хьа кхухьаш бола массехк частники ба. Цкъа мара пайда па эцаш йолча. кIала фольгах яьча яхьегIашка кхухь обедаш. кIала фольга тIагIолла термоизоляционни пластик йоал. Цо шин — кхаь сахьата беззача тайпара бIайха лоаттабу кхача. ХIара обед кхаь блюдах латт.

Хьалха обедаш балха дийнахьа мара кхахьацар, хIаьта хIанз, клиенташка хаьттачул тIехьагIа, кIиранденошка а празднични деношка а кхухь уж. Бакъда, кIиранден обед цоатта дийнахьа хьадахь. Дезача хана дIоахде мара дезац из. Цу гIулакха социальни Iалашон Управлене беза боацача маьхах даа хIама дIоахдара йола лаьрххIа прибор йохк.

Цу тайпарча гIулакхех пайда йийеш шоай квартирашка баха пенсионераш хинна ца Iеш, больнице бада унахой а кхоаной цIагIара боккхий нах а ба. Нагахьа санна клиента сахарни диабет, гастрит е кхыдола цу тайпара лазар дале. шийна диетически кхача байта а йиш я цун.

КIезига лоархIам болаш бац цу обеда мах а. Из лакха бац. Цхьай обедага дIадодар деррига 185 люксембургски франк да. Маькха пхе булкага е гIаьлений 2—3 пачкага дIадодачоа ниисса да из.

Служба хьахиннача хьалхарча шера 5,4 эзар обед кийчдаь дале. хIанз хIара шера уж кийчду 90 эзар гаргга.

Л. ТИМОФЕЕВ, ТАСС корр.

Вай ханарча сага портрет

ДIаяхача заманГара кхоаненгахьа баькккха гIа

Лаосски кхалнаьха Союза председателя заместитель йолча Давон Вонгсакаца тхо вIашагIкхийтар цу организаце пергIатарча приемне. Ий тIа ухкар монгольски говзача кхалнаха даь къегаш дола кIувсаш, пенах хьалтеха доаллар советски кхалнаьха Комитетагара дена гобелена тIа даькккха Ленина портрет, саьнга ухкар дунен халкъашта юкъерча организацеша ййта хьаелланза йола дукха коробкаш, медицински инструменташ чу а йоахнаш.

Оаха дувц союза балхах, лаосски кхалнаьха лоаламеча йоанхонех, хIара дийнахьа беча балха тIа царна духьал нийслучох, лор йолча Давона ший вахар кхалнаьха дешашца хIана дийзад.

Цу кхалсага биографи 40-ча шерашка баьрий яраш санна я. Ши шу даьннача хана дена ший даьца — ньянаца йоацаш хьалкхийна я из. Шоай даьхе мукъаяккха, шоай халкъа ираз духьа лоаттабева къовсама новкъа баьнначa наха, образовани а бе болх а боллаше, даьхен дика кхоане хилийтар духьа долла хIама дуташ хиннад, доллачох бовлаш дуккхача шерашка лела шоай безаш хиларах совгIа, шоай кхоачара нах а цу хьал тIа оттабеш. Ишттачарех хиннав цун да Сук Вонгсак а. Хьалхарча IаьдалагIа ваха кхоачам бола хIама хуллаше а лор вола из цу новкъа ваьннав. 1945 шера мехка къам мукъадаккха болам дIа ма болабелленга а, французски колонизаторашта духьалъоттара прогрессивни низаш вIашагIкхетача Къулбаседе дIавахар из, Вьентьян а йита, ший дезал а йица. Бера хана денз ййзар Давона Самныа провинце лоамашкеи хьунашкеи гобаха бийзача вахара халонаш. ХIаьта цига яр революце чIоагIалон базаш. Дайи ноанойи тIом беш бар, хIаьта бераш деша дезаш дар. Китайца довзув долча цхьан районе йиллияр школа. Из йистеяькккхаяр лаосски революционерий массехк ноахалах долча бераша. Из школа яькккачул тIехьагIа Давон дешаяхар Ханойски медицински институте. Лора диплом а долаш даймехка цIаера из мукъаяьннача районашка. Цу хана кIалха хиннача мохк дIалаьцарий метта мохк дIалаца кхыбараш баьхкар. Американски сигал лела пираташ гIийртар мехка Къулбаседера бIарчча районаш хIалакяь дIаяха. Цига баха нах, шоай боахам, коа тIара хьайбаш а йийце, лоамашка дIаухар, лоамех йоахкача къоргашкеи хьагIарашкеи баха хувшар, шоашта ертача бомбех лечкъаш. Революце штаб, госпиталеш, баха хайша нах долла хIама а хьагIарашка дар. Давон медицински болхлой кийчбеш яр, 1967 шера Давона тIадиладар мукъаяьхача районашка эггара хьалхара медицински училище вIашIехьъяккха, из цун директор а хилар. ХьагIарашка а йолаш пхеза кийчбаь специалисташ арахийцар цу училище. Цига вайзар Давона Кео Тиванвонг а. Гобаькккха тIом бар, етташ бомбаш яр, бакъда наьха вахар-м дIахо додар: маIа нахи кхалнахи вIашши безалора, мар-сесаг хиле вIашагIкхетар, бераш хьахулар.

— ХIаа, хала дар, — дагаух Давона. — Мар тIом беш вар, массаза а походашка хулар, наггахьа мара вIаши бIаргагацар тхо. Берий еш йола ерриа йоакхо сайга йисаяр сона, хIаьта уж кхоъ ма дари, болх а сацийтацар аз. ХIанз санна яцар ха. Бер букъ тIа дIа а дийхке, лекцеш ешар аз хургболча медсестрашта. Малх практически гуш дацар бераш, цар деррига вахар хьагIарашка дар. Кхоачамболаш дацар даа хIама, молхаш, хий.

Вахара халонаш, къаьстта лоамарча районашка, эIамига къамаш дахача хиннараш, ювцаш хеза а йоацаш шийна бIаргайяна йовз цунна. Цудухьа революци котъяьнначул тIехьагIа парте из яхийтар кхалнаьха болам вIашIехьбаккхара балха тIа. Де дезаш дукха дар. Колониальни Iаьдалах Лаоса юхедисар дар баха наха дешанза хилар. 90 процент болча кхалнаха деша а язде а хацар. Къаьстта хала хьал эттадар юрта. Дуккха ха хьалха денз хьадоагIаш дар кхалсага алхха цIагIарча боахамга хьожилга мара кхы гIулакх доацаш. Бера хана денз йийнга цIагIа новкъостал дора, кхай тIа болх бора, шийла эIамагIдолча берашка хьожар. Ишта я лаосски юртара традицеш таханарча денналца. Революци котъяьнначул тIехьагIа итт шу даьлча мара халкъа Iаьдала карагIдаланзар йиIигаш кIаьнкашта нийсса школе ухаргйолаш гIулакх вIашIехьдаккха. ХIанз а тIехь юрта хьалха а санна йиIиг боахаме йита гIерт. 3—4 шера дешаш цо Iомадаьр геттара сиха диццу. Ишта хIама хилар кхийнараш дешанза хулга дIадакхха гIортарах а. Программа 1979 шера кхоачашйир, бакъда цул тIехьагIа деш деша, язде йиш ца хиларах е цунга ца баларах Iомадаьр а дицденнад кхийнарашта.

Лаосе дахача дуккхача халкъий кхалнаьхеи маIача наьхеи кхаьхьегам бийкъа ба, халагIдола дакъа кхалсагага а кхоачаш. Лоамашка дахача племяй наьха, масала, кхалсаг цIагIа яша хи тIара кархий кхахьа дезаш я. Из массане а хилац атта де йиш йолаш.

Из ургIенах хьал тIа дакккха дезаш а нийслу. Провинцешка ухаш, Давона бIаргадайнад ший мехкара уж нах мишта бах. Сатассале хьал а гIетте, хий да хи тIа йода лоамара кхалсаг, цул тIехьагIа даа дуга кийчду, цул тIехьагIа бер букъ тIа а дийхке, бIарччача дийнахьа кхай тIа болх бу. Сарахьа чуеча, юха а даа хIама кийчду, хIама данйте, бераш Iодувшаду. берригаш тхьайсачул тIехьагIа, мара тнацки станока тIа болх бе ха хилац цул. Барзкъаш цIагIа хьа ца дича, уж эца моттиг мичай цига. Ах бийса яьлча мара Iойижа йиш хилац цун. Юха а Iуйрийна кхо сахьат даьлча хьалгIатта еза. Ишта цIадода хIара ди. Цудухьа тамаш яц кхалсаг унахцIена ца хилар: дукха а хала а къахьегаро, дукха бераш деш хиларо йохаю цун унахцIено. Статистика даннеегIа, юккъера лаьрхIача лаосски дезале бархI саг хул, хIаьта кIезигабац 10—16 бер дола дезал. Баха нах совдукха Iайнза барех бола Азера мохк ба - Лаос. Дукха бераш делга хьалхоастаду паччахьалкхено, йоакхо ю бераш долча дезалий, бераш дукха - кIезига а дукка - эIамга а хиларга хьежа хIара бетта ялх килограммагара барайтаннега кхаччалца мах боацаш дуга лу. Берашца дувзаденна гIулакхаш дукха да. УнахцIена а образовании а тIехье хьалкхее ма езий, хIаьта бераш хIанз а дукха дов.

Наьха вахаре а хьаькъале а цхьаккха хIама хувцалац ала ййш яц. Хувцамаш-м хул, бакъда-шорттига. Цун бахьан мохк тIехьабиса хилараҳи къаьнача вамах юхедисареҳи хинна ца Iеш, эггара хьалха материальни база ледара хиларах — ма дарра аьлча къе хиларах да. Пачхахьалкхе новкъостал де гIерт, бакъда, цун тароншi йоккха яц. Мехка кIезига я транспорт, товараш бахача нахага дIакхачийта низкъаьла да. Из гIулакх кхоачашде гIерт. Долаш дола наькъаш тоадеш а кердадараш доахкаш а да, Советски Союзо технически новкъостал а деш, кхыча мехкашкара капитал а ййца. Кхы кIезигагIа лоахIам болаш дац электрификацде дош а. Лаос ший гидроресурсаш йолаш я, кхыметтел электроэнерги Таиланде а кхухьийт. хIаьта а электропередачей линеш хIанз а столични провинце массе юрта яьхкхаяц, кхыча моттигашка меттел.

Из ишта дале а, халкъа Iаьдал эттача денз кхаьлнаьха хьал дуккхача даькъе дикагIа да. Кхалнаьха йиш я деша, специальность Iомае, общественни вахара юкъе дакъа лаца. Кхалсаг газета редактор, керттера лор, отдела начальник йолаш моттигаш кIезига яц.

Ший дезале нийсхо хилийта вIашIехьдаьннадий аьнна хаьттача, ела а къежа, дукхача шерашка баь кхетама болх пайда боацаш байнабац, аьлар Давона. Цун дика дезал ба. Маро а бераша а цIагIа новкъостал ду, нагахьа санна балха тIа из тIехьайнсача даа хIама кийчду, барзкъаш — хIамаш а ютт. ХIаьта салоIача деношка Давона ше кийчду дезала чам болаш даа хIама.

Советски Союзе хиннача хана Давона хайра укхаза мар-сесаг цхьана дахаш ха яьккхача, из белгалдеш хилар. Кхоца цхьана яхаш 20 шу далар белгалдоаккхаш цо шоайцига хьийхар доттагIий. Массанена а дезаделар цо из белгалдоаккхача шоаш хьийха гIулакх.

Татьяна КАЛАШНИКОВА, АПН корр.

Вьентьян.

ИСПАНИ. 1992 шера ахканарча Олимпийски ловзарий столица Барселона кийчлуш я цу аргIанарча спорта цIай доакъашхойи хьаьшийи тIаэца.

СУРТА ТIА: Олимпийски стадион тоаеш я.

ЭФЭ—ТАСС сурт.

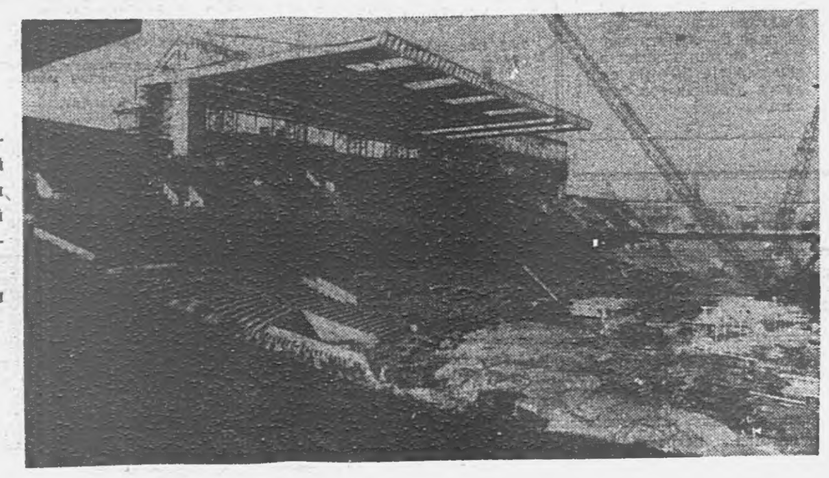

Р. АХМАТОВА.

ХЬОХ БЕКХ АЗ БИЛЛАЦ

Хьох бехк аз биллац
Се йолча ца варах,
Со эгIаз яхаяц
Хьа каьхат ца дарах.

Хьа бIаргий хьахьажар.
Сона тоам ца бича.
Хувцамаш ма хулий —
Со царна я кийча.

ХIанз а духьалар
Дац сона дIадоалаш
Хьа бIаргий хьахьажар,
Вай цхьана долаш.

Iа дав къамаьлаш
Са лерге латташ да,
Юхь тIара цIена бос
ХIанз а лепаш ба.

Хийла ди дахийтад
Аз хьога сатувсаш,
Хийла аз лораяьй
ИIаьхъенна бийсаш.

Хьох бехк аз биллац
Хьа каьхат ца дарах,
Со эгIаз яхаяц
Се йолча ца варах.

МИШТА ХУРГДА КОТАЛОН ПАМЯТНИК?

МОСКВА. Центральни выставочни зале хьахьокхаш я Москве Котадон памятника дикагIча проекта Ерриг-союзни конкурсе тIехьарча шоллагIча тура экспозиции. Хьалхарча туре хьекхача 470 балхах жюрес шоллагIча туре хержай 10 проект. Царел совгIа хьахьокхаш я укх тIехьарча хана хьачуенна кхы а 18 произведени.

Хьажа баьхкараша конкурсах лаьца шоашта хетараш ала йиш йолаш ба. Цу гIулакха лаьрхIа анкеташ йоаржаю выставочни зале. Хетаргахьа, хьаьшашта хетараш — царна юкъе ба Снiлахь-боккхача Даймехка тIема бIаьш бола ветеранаш — теркалдергда творчески яхьа тIехьхьара итогаш еча хана.

СУРТАШ ТIА: 1) Бе-башха ца хетараш бац укхаза. 2) № 19 йола проект.

(ТАСС фотохроника).

ВИДЕОН ПРОБЛЕМАШ

«Видео» йоацаш хIанз вай вахар дьсса хетаргдар. «Ер е вож фильм дайнадий шоана», яхаш шоайла хетташ хул нах вIашагIа мел кхийтача. Газеташ тIеи журналаш тIеи Iалальмате духха информацеш я цу хьакъехьа. Цхьайолча хана «видео» массадолча зулама бехке еш бараш а хул.

Ишшта дар «стиляга», «твист», «диск о т е к а», «брейк» кхыдола дешаш вайна юкъе дьнначу хана а.

Цхьан хана из деррига а леладе йиш яц, яхаш дийхка дар. ХIаьта хIанз из деррига а дицденнад. ХIаьта Фантомаса сериало, Питкинахй Зоррохи, индейцехи Виннетухи дараш санна дола фильмаш а царга ца хьожийташ дар, амма наьха бIарчча ноахал хьийжар царга, хIанз цар чулоацам кхыметтел дага а багIац. ХIаьта хIанз хIаране ший декхар лоархI «видео» бехкеяр.

Керда мел дари вай сакхетамца доагIаш мел доацари хала тIаэц вай.

Вай мехкарча дуккхача городашка видеосалонашка дIаIемаб, царна цхьанне а хIанз теркам тIаахийтац, дукхагIдолча даькъе йиц а еннай уж.

Вайна хIанз а унзара хет уж боагIача лостамагIа, нийсача боарам тIа дIаоттаяь йоацандаь.

Дуккха йолча городашка вIашагIъехкай репертуарни советаш, уж хьож фильмаш гойта мегаргдолаш да е дац. Ишшта йолаш я «Видеокультура и молодежь» яха IилмаметодическиЙ центраш. Цига видеосалоний кулгалхошта Iомаю кино-видеоискусство.

Видеопродукце репертуарах къайле а ца еш, газеташ тIа, телевизора чу гIоллеи радио гIоллеи цу хьакъехьа керда мел долчун обзораш е еза.

Лаккехьа дувцача тайпара из болх дIахьош ба ВЛКСМ Октябрьски райкомо (секретарь С. Г. Петухов).

Бакъда, из кхоачам болаш дац. Милице болхлоша яздаьраш а доацаш, компетентни наха, педагогаша яздаь рецензеш хила деза видеофильмашта, цу балха юкъе айхха дакъа лоацаш хила еза «Знание» общество а.

Цхьаьнхча а да белгалдаккха дезаш. Бераш «видеога» хьажа ахара дукхагIдолча даькъе бехке ю салонаш. Шоай берашта боагIаш бола кхетам ца луш бола дай-ноаной вIалла хьоахабеш а бац.

ХIанз дукхагIйолча мотгашкара дIаяьхай кооперативни видеош. Амма, хIара дезале хIана яц, аьнна цIагIа уж йолаш я доазол арахьара гойта могадеш а ца могадеш а мел дола фильмаш а гойташ.

Цудухьа ший лерттIа репертуарни совет вIашагI а елла, паччахьалкхен комитетага гIолла из гIулакх шерагIа дIадоладича нийса хургда.

ТIаккха хIара сага яьннача ханага хьежжа мара салонашка дIачу а ца буташ болх бе беза. Цхьайолча цу даькъерча кооперативаша шоашта ахча делчахьа сагота а йоацаш леладу из гIулакх.

ЦIаькха а белгалдаккха лов, даьшта - ноаношта тIа ба шоай тIехьенах бола бехкокхам, уж денхарийла ба шоай бераш мичахьа хул хьажа, тахка.

БIарчча хьанийача, видеосалонаш бехке яц укхаза. Цар болх лерттIа вIашIехьа ца баькхараш мара.

Д. ШАТИЛИН,
облсовпрофа инструктор.

Тайп-тайпара хьехамаш

Сомий беша гаьнаш дIайогIар

Iажий гаьнаш дIайогI октябрь бетта хьалхарча декаде е апрель бутт чакхбоаллаш — май бутт хьахуллаш. Кхор, боал, хьач — бIаьсти чIанак яттIалехьа. Кагденна овлаш ирача урсаца е кIодаца дIатеда деза га дIайогIа кийчъеча хана.

Гурахьа гаьнаш дIайогIача хана кIоагаш ши-кхо кIира хьалхагIа даьхе кийчду. БIаьсти дIайогIаташта — гурахьа. ДIайогIаш йола гаьнаш участка доазонга хьежача нийсача мугIарегIа дIаегIача дикагIа лоархI. Га дIайогIаргйолча моттиге хьокхй богIа беза, тIакха цунна гонахьа 50 см. радиус йолаш го билла беза Iажаш кхораши дIабогIаш, хIаьта боалаши хьачаши дIабогIача хана — 40 см. КIоаг кIоарга хила беза боагI-боагIачоа аьлча 60 см а 40 см а. КIоаг боаккхача хана эггара тIера хьанийца кхотабенна бола лаьттан тIоа цхьан оагIорахьа Iобилла беза, лохехьара даькхача лаьттан тIоа — вокх оагIорахьа.

Гаьнаш IочуйогIалехьа кIоагача удобрени йилла еза, хьалхагIа из лаьттанца дIа а эяь.

Гаьнаш дIайогIалехьа цар овлаш доккъалургдоацаш лораде деза.

Юххьанца кхоалагIа дакъа кIоаг хьалбузаш лаьтта чутасса деза, белгалбаьчча боарамагIа цунах удобрени а теха:

ширдаьнна кхо — кхораштеи Iажаштеи 3—4 ведр, боалаштеи хьачаштеи — 2 ведр, е компостированни торф, е компост — кхораштеи Iажаштеи— 4—6 ведр, боалаштеи хьачаштеи — 2,5—3 ведр, суперфосфат — кхоарштеи Iажаштеи 0,5—1 кг, боалаштеи хьачаштеи — 0,3 кг, дахчах яькхха йкъ — —1,5 кг кхораштеи Iажаштеи, хIаьта боалаштеи хьачаштеи — 1 кг, е хлористий калий кхораштеи Iажаштеи — 0,2 кг, боалаштеи хьачаштеи — 0,6 кг.

КIоага юкIъе хьокхеи дIайогIаш йола ган Iочуотгае еза. Гаьна овла болалуччара къамарг кIоага гонахьарча лаьттал лакхагIа хила еза боалийи хьачийи 4—5 см. Iажийи кхорийи — 6 —7 см. Овлаш тIа IотIахьарца лаьтта тIера хьанйцача тIоанах эца деза, из хила деза галашш удобрени йоацаш.

Овлашта лаьтта тIахьокхача хана цига яьсса моттигаш хила йиш яц, цудухьа овлаш кулгаца дIанийсе деза, е галг оага а еш лаьтта овхийта деза.

Деррига овлаш дIакъайладоахаш лаьтта тIахьаьрцачул тIехьагIа из когаца IотIоаде деза, цул тIехьарIа лаьтта тIа а тесса кIоаг хозагIа хургболаш дIанийс а баь цул тIехьарIа цу чу хий дотта деза. Iажан кхоран — 2 ведр, боалан хьачан — 1 ведр.

Хий чудиачул тIехьагIа нийсбаьча кIоагача лаьтта тасса деза, цул тIехьагIа торф е компост тасса еза цу тIа 3—4 см сома тIоа хургболаш.

Нагахьа санна лаьтта тIаьда дале, грунта кIалхара хий сов гарга дале 2—3 метр диаметр йолаш гувнаш а даь цар тIа 50—60 см лакха дIайогIа еза гаьнаш.

Редактор.
О. Б. ГАДАБОРШЕВ.

ТЕЛЕПРОГРАММА

14 МАРТ
ШИНАРА

I ПРОГРАММА

6.30 — 120 минот.
8.35 — «Всего несколько слов в честь господина Мольера» яха телеспектакль.
10.25, 15.30, 16.45 — «Кердадараш».
10.35 — «Это было... было...» яха передача.
10.55 — Берий сахьат.
11.55 — «Камера дуненга хьеж».
15.45 — «Бийла рояль». Ф. Шопен, № 3 йола баллада.
16.15 — «Хьа наькъаш. Якути» яхача документальни фильма премьера.
17.30 — «Хори тхои». Берий хорий телеконкурс (г. Горький).
18.15 — Iаьдал — Советаш-ка.
18.45, 23.50 — «Тахан дунен тIа».
19.00 — «Перестройка; проблемаши решенеши».
21.00 — «Ха».
21.40 — Перестройка прожектор.
21.50 — Кинорежиссера А. Сокурова фильмаш. «Одинокий голос человека» яха художественни фильм. Цухьхашка).

II ПРОГРАММА

8.00 — Iуйрийнара гимнастика.
8.15 — «Iалам Iаламе гIонна». Iилма-довзийтара фильм.
8.35, 9.35 — Дезала вахара этикен психологии. 9-гIа класс. Ноанала къайленаш.
9.05 — Французски мотт. Iомабу 1-ра шу.
10.05 — «Мамам, папам, сон». Iилма - довзийтара фильм.
10.35, 11.35 — Природоведени. 3-гIа класс.
11.05 — Французски мотт. Iомабу 2-гIа шу.
12.05 — «Керда Вавилон». Художественни фильм.
13.40, 23.05 — «Кердадараш».
13.45 — Ритмически гимнастика.
14.15 — «Возвращение» яхачен «Хроника наших дней» яхачен документальни фильмай премьера.
17.10 — «Кердадараш» (гIалгIай меттала).
17.15 — «Дезале йоI кхувш йоагIа». Iилма - довзийтара фильм.
17.25 — «Нохч-ГIалгIайче».
17.40 — «Кинопутешествий альманах».
18.00 — «Пленума даьрхад. Фу даьд экологе хьакъехьа?». Прямой передача. Телефонаш: 2.26.68, 2-93-92, 2-01-65.
19.00 — Грузински ССР гостелерадио. Грузе телевидене программа.
20.00 — «Бийса даькъала хийла шун, бераш!», «Тхо зоопарке».
20.15 — Концерт дIахьу... С.Я. Яскаева (нохчий меттала).
21.00 — «Ха».
21.40 — Перестройка прожектор.
21.50 — Оаш дехарах юхагойтар. «Игра в детектив» яха телеспектакль. «Будни инспектора» яха 3-гIа выпуск.
23.15 — Популярни музыка кердадараш. Видеоклипий Дерригдунен конкурс. 2-гIа выпуск.

15 МАРТ
КХАЬРА

I ПРОГРАММА

8.30 — 120 минот.
8.35 — «Хори тхои». Берий хорий телеконкурс (г. Горький).
9.20 — «Свитайцара саг». Художественни фильм.
10.50, 15.30, 17.10 — «Кердадараш».
11.00 — «Путешественникий клуб».
12.00 — «Гремучай дюжина» яха фильм-концерт.
15.45 — Музыкальни сокровищица. Концерт.
16.25 — «Iилма: теори, эксперимент, прантика».
17.15 — Берий сахьат.
18.15 — Iаьдал — Советаш-ка.
18.45, 23.35 — «Тахан дунен тIа».
19.00 — ВАСХНИЛ президента академика А. А. Никонова выступленн.
19.15 — Поэзе минуташ.
19.20 — «Город надежды» яхача документальни фильма премьера. (Дублинский калейдоскоп).
21.00 — «Ха».
21.40 — Хоржамашта накъадолхаш.
21.50 — Зiамига концерт.
22.05 — «Телевизионное знакомство» яхача циклера. Майя Плисецкая.

II ПРОГРАММА

8.00 — Iуйрийнара гимнастика.
8.15 — «Томмазо Кампанелла». Iилма - довзийтара фильм.
8.35, 9.35 — Вайна гонахьара дуне. 2-гIа класс. «Эзделца хила безам ба са».
8.55 — Киножурнал. «Iилмен техникеи». № 2.
9.05 — Немецки мотт. Iомабу 1-ра шу.
9.55 — Киножурнал. «Iилмен техникеи». № 12.
10.05 — ПТУ дешархошта. Дезала вахара этикен психологии.
10.35, 11.35 — Биологи. 9-гIа класс.
11.05 — Немецки мотт. Iомабу 2-гIа шу.
12.05 — Союзни республикай студей фильмаш. «Мария». Художественни фильм.
13.10, 23.00 — «Кердадараш».
13.15 — Альт дIалоих М. Кугела.
16.20 — «Кердадараш» (нохчий меттала).
16.25 — «Снорбное бесчувствие» яха художественни фильм.
18.00 — «Йоазонхон хаи» (нохчий меттала).
18.30 — «Нохч-ГIалгIайче».
18.45 — Нохчий мотт Iомабу вай.
19.15 — «Бийса даькъала хийла шун, бераш!», «IхьагIага цIалг».
19.30 — Хоккей. СССР Чемпионат. «Крылья Советов» — ЦСКА. 2-гIеи 3-гIеи периодаш.
20.45 — Камчатски академически хоровой капелла концёрт.
21.00 — «Ха».
21.40 — «Хоржамашта накъадолхаш.
21.50 — ЦТ фондашмара. «Кафедра». Художественни фильм. 1-ра сери.
23.10 — Популярни музыка кердадараш. Видеоклипий Дерригдунен конкурс. 3-гIа выпуск.

16 МАРТ
ЕРА

I ПРОГРАММА

6.30 — 120 минот.
8.35 — «Карамфильм» ансамбла дIаоал крымски татарий илеши ашараш.
8.55 — «Невеста для папы» яха художественни фильм (ГДР, 1979 ш.).
10.00, 15.30, 16.55 — «Кердадараш».
10.10 — Ашараш дIалоих «Серенада» яхача духовой инструментальни квинтета.
10.40 — Берий сахьат.
11.40 — «Доозуш доацаш». «Ти-Би-Эс» яха дунен халкъашта юкъера экологически программа (США, ООН-ца цхьана).
15.40 — «Усть-Илимски акварели» яхачеи «Заходите в их дом» яхачеи документальни фильмай премьера.
16.20 — «Слободан Зояй илеш» яха Черновцы яхача городера передача.
17.00 — «...Яхайтта шу даланзен бокхгIеи».
17.45 — «Са миштта лоI вай». Белоруссии ССР Витебски областа Руба яхача поселка ДК художественни коллективай балхах.
18.45 — Уьх деной почта.
18.45, 23.50 — «Тахан дунен тIа».
19.00 — Iаьдал — Советаш-ка. СССР халкъа депутаталла кандидатаца академикаца Д. С. Лихачевца вIашагIехетар.
19.30 — Фигурни катани. Дунен чемпионат. Парни катани. Шоай лоIамара программа. Француза передача.
21.00 — «Ха».
21.40 — Перестройка прожектор.
21.50 — СССР халкъа артиста Е. Светланова творчески сайре.

II ПРОГРАММА

8.00 — Iуйрийнара гимнастика.
8.15 — Передачай программа.
8.20 — Юртара сахьат.
9.20 — Оаш дехарах юхагойтар. «Шераш, ноахалаш, илеш». 3-гIа передача.
10.20 — «Приключения принца Флоризеля» яха субтитраш йола художественни фильм. 1-ра серн.
11.25 — Союзни республикай кинопублицистика. «Я построю дом» яхеи «Золотая туфелька» яхеи документальни фильмаш.
12.20 — Шоана, бераш! «Селалад» журнал (гIалгIай меттала).
8.15 — «Барышня» яха Iилма-довзийтара фильм.
8.35, 9.35 — Биологи. 10-гIа класс.
9.05 — Испански мотт. Iомабу 1-ра шу.
10.05 — «Вай беш».
10.35, 11.35 — Биологи. 7-гIа класс.
11.00 — Испански мотт. Iомабу II-гIа шу.
12.00 — «Кафедра» яха художественни фильм. 1-ра сери.
13.10, 23.25 — «Кердадараш».
13.15 — «Сенсация» яха фильм-концерт.
17.05 — «Кердадараш» (гIалгIай меттала).
17.10 — «Прессинг золотом» яха документальни фильм.
17.30 — Хоржамашта накъадолхаш.
18.00 — «Социальни де дезарашка хьожаш» (нохчий меттала).
18.35 — ГIалгIай меттала уронаш.
19.05 — «Нохч-ГIалгIайче».
19.20 — «Ер денош дагаухаш» (нохчий меттала).
19.50 — «Бийса даькъала хийла шун, бераш!»
20.00 — «Импульс». Халкъаъта юкъерча гIуланхех.
21.00 — «Ха».
21.40 — Перестройка прожектор.
21.50 — «Кафедра» яха художественни фильм. 2-гIа сери.
22.55 — «Солдаты на пенсии» яха документальни фильм.

17 МАРТ
ПIАЬРАСКА

I ПРОГРАММА

6.30 — 120 минот.
8.35 — «Под знаком однорогой коровы» яха бераштa дола фильм.
9.50, 15.30, 16.45 — «Кердадараш».
10.00 — «Сага институт».
11.00 — «Капитаний гIайре» яха мультфильм.
11.30 — Халкъа инструментий оазаш.
15.45 — «Юртара горизонташ». «Зерна под снегом» яхеи. «Кому нести посох?» яхеи документальни фильмаш.
16.15 — «ДоттагIашца».
16.50 — «Берашта оанхиргех».
17.20 — «Сакъердамо старташ».
18.05 — Фигурни катани. Дунен чемпионат. Маланах. Лоламара программа. Француза передача.
18.40 — «Тахан дунен тIа».
18.55 — Фигурни катанех йолча дунен чемпионата дIахододар.
19.50 — ЦТ экрана тIа духхьашка. «Трясина» яха художественни фильм. 1-ра сери.
21.00 — «Ха».
21.40 — Хоржамашта накъадолхаш.
21.50 — «Трясина» яхача художественни фильма 2-гIа сери.
22.55 — «Это было... было...» яха передача.
23.10 — «Взгляд» яха передача.

II ПРОГРАММА

8.00 — Iуйрийнара гимнастика.
8.15 — «Невечная мерзлота» яха Iилма - довзийтара фильм.
8.35, 9.35 — Музыка. 2-гIа класс.
9.05 — Английски мотт. Iомабу 1-ра шу.
10.05 — ПТУ дешархошта. Физика.
10.35, 11.35 — Музыка. 6-гIа класс.
11.05 — Английски мотт. Iомабу 2-гIа шу.
12.05 — «Кафедра» яха художественни фильм. 2-гIа сери.
13.15, 22.45 — «Кердадараш».
13.20 — Ритмически гимнастика.
13.50 — «Иркутяне, круг пошире» яха передача.
16.55 — «Кердадараш» (нохчий меттала).
17.00 — «Сурт лохаш» яха документальни фильм.
17.15 — «Массане а хIаране а гIуланх».
17.45 — Киножурнал.
17.55 — «Дисциплина исполнения» яха жилищно - коммунальни боахама болхлой Ден хетаяь передача (нохчий меттала).
18.25 — Информационно-музыкальни программа.
18.55 — «Юрта клуба йоанхонаш», (Наьсар - Кертера культура цIа) (гIалгIай меттала).
19.25 — РСФСР городий телестудеш. Телевидене Воронежски студе программа.
20.00 — «Бийса даькъала хийла шун, бераш!»
20.15 — Халкъа ашараш.
20.30 — Ритмически гимнастика.
21.00 — «Ха».
21.40 — Хоржамашта накъадолхаш.
21.50 — «Традицешта тешаме хилар». Оперей балетен Куйбышевски Академически театра коттерна балетмейстерах, РСФСР халкъа артистах И. Чернышевх йола передача.
22.55 — «Робинзони самолетин» яха боккхийчарна дола мультфильм.
23.05 — СССР халкъа артиста И. Кобзона концерт.

18 МАРТ
ШОАТТА

I ПРОГРАММА

6.30 — 120 минот.
8.25 — Советски илле концерт.
8.55 — ЦIагIара академи».
9.25 — «Плюс предприимчивость» яха документальни фильм.
9.40 — «Шера ханаш». Март.
10.40 — Парижски коммуна Ден накъадолхаш. Телеочерк.
11.00 — Шоатта — дай-ноаной дн. Дезалеи школеи буззамах.
12.30 — Социализма мехкаш.ка.
13.00 — Кинорежиссера Х. Нарлиева фильмаш. «Кхалсаго говра нувр тиллача». («Туркменфильм»).
14.30 — «Кердадараш».
14.40 — В. И. Ленина цIагIача библиотеке Калмыке халкъа поэтаца Д. Кугультиновца хинна вIашагIехетар.
16.10 — «Озорной котенок» яха мультфильм (НРБ).
16.15 — Фигурни катани. Дунен чемпионат. Лоламара халхар. Француза передача.
17.45 — «Гуш дар — теша хала дар».
18.45 — Дунен халкъашта юкъера программа.
19.45 — «Конкурс» знатоков кино» яха бераштa йола передача.
21.00 — «Ха».
21.40 — М. П. Мусоргске вай 150 шу дузаш. Композитора юбилей дахкъаьлюваш езъярах дувц оргкомитета председателе Т. Н. Хренникова.
21.55 — Шоаттаден саррахьа. «ТIом», «Колобок... колобок...» яха бокхгIийчарна дола мультфильмаш.
22.25 — «Музыкальни ринг». Москвера передача. Ийстеньлча — «Кердадараш».

II ПРОГРАММА

8.00 — Iуйрийнара гимнастика.
8.15 — Передачай программа.
8.20 — Юртара сахьат.
9.20 — Оаш дехарах юхагойтар. «Шераш, ноахалаш, илеш». 3-гIа передача.
10.20 — «Приключения принца Флоризеля» яха субтитраш йола художественни фильм. 1-ра серн.
11.25 — Союзни республикай кинопублицистика. «Я построю дом» яхеи «Золотая туфелька» яхеи документальни фильмаш.
12.20 — Шоана, бераш! «Селалад» журнал (гIалгIай меттала).
12.45 — Мультфильм.
12.55 — «Театри зрителя». М. Ю. Лермонтова цIагIача театра «Уриэль Акоста» яхача спектакла обсуждени.
13.25 — «Ворхl йиша» яха телекооператив.
14.15 — РСФСР городий телестудеш. Телевидене Ленинградски студе программа. «Кхулбаседера письмош». «Два монолога на берегу» яха 7-гIа фильм.
15.00 — «Пять недель на воздушном шаре» яха мультфильм (США).
15.45 — «Янгантау» яхача документальни фильма премьера.
16.05 — Телевизионни музыкальни абонемент. Доазал дехьара илли оалараш — Москверча залашка. СССР ГАБТ-е итальянски артисташа денна концерт.
17.10 — «...Яхайтта шу даланзен бокхгIеи».
17.55 — Футбол. СССР чемпионат. «Динамо» — «Зенит».
19.50 — Реклама.
20.00 — «Бинса даькъала хийла шун, бераш!» «Последний лепестон» яха мультфильм, 1-ра данъа.
20.15 — Молдаве халкъа виртуозаш.
20.45 — «Есть уголок на земле» яха документальни фильм.
21.00 — «Ха».
21.40 — Мехна театраша гойт. «Морхий бесаш». В. Кингисеппа цIеранга Таллиннски Паччахьалкхен академически драман театра фильм.спектакль.
23.35 — «Кердадараш».
23.45 — Популярни музыка кердадараш. Видеоклипий дерригдунен конкурс. 4-гIа выпуск.

19 МАРТ
КIИРАНДИ

I ПРОГРАММА

8.00, 00.25 — «Кердадараш».
8.15 — Ритмически гимнастика.
8.45 — «Спортлото» тираж.
9.00 — «С утра пораньше» яха бераштa йола развлекательно - познавательни передача.
10.00 — «Советски Союза гIуланх ду аз!» .
11.00 — «Iуйрийнара почта».
11.30 — «Дунен гонахьа». Альманах.
12.30 — Фаьлг болча хьоашалгIа. «Сказка о храбром витязе Фэт-Фрумосе» яха художественни фильм. 1-реи 2-гIеи сереш.
14.50 — Музыкальни киоск.
15.20 — «Йийлача наIарий ди». Школе кхетам балар. Кердa концепци.
16.05 — Фигурни катани. Дунен чемпионат. Кхалнах. Лоламара программа. Француза передача.
17.00 — «Юртара сахьат».
18.00 — Дунен халкъашта юкъера панорама.
18.45 — СССР культура министрацара В. Г. Захаровцара интервью.
19.25 — М. П. Мусоргски вай 150 шу дузаш. «Хованщина» яха опера. С. М. Кирова цIеранга оперен балетен Пачча-хьалкхен академически театра спектакль. Ленинградера трансляцн.
21.00 — «Ха».
21.40 — «Хованщина» яхача М. П. Мусоргске опера дIаходар.
23.55 — Футбольни обозрени.

II ПРОГРАММА

8.00 — Iуйрийнара гимнастика.
8.15 — Передачай программа.
8.20 — «И не кончается дорога» яха документальни фильм.
8.45 — «Илли оал О. Сабзалиевас. Душанбера передача.
9.15 — Украински ССР гостелерадио. Украине телевидене программа.
10.15 — «Приключения принца Флоризеля» яха субтитраш йола художественни фильм. 2-гIеи 3-гIеи сереш.
12.25 — «Зона затопления» яхачен «В интересах дела» яхачен документальни фильмай премьера. «Земля тревоги нашей» яхача циклера. Экологе проблемаеж.
13.10 — Б. Можаев. «Догlа хургда». Телеспектакль.
15.10 — «Если вам за...» яха передача.
15.55 — «Растрепанный воробей» яха мультфильм.
16.15 — «Музыка в памятниках архитектуры» яха Вильнюсера передача.
16.45 — «Фуд из, цирк?»
17.25 — Оаш дехарах юхагой-тар. «Заманхо». Тележурнал.
18.45 — Киносерпантин. 4-гIа выпуск. 1-ра дубль.
20.00 — «Бийса даькъала хийла шун, бераш!» «Последний лепестон» яха мультфильм, 2-гIа данъа.
20.15 — Киносерпантин. 2-гIа дубль.
21.00 — «Ха».
21.40 — Киносерпантин. 3-гIа дубль.
00.10 — «Кердадараш».

РАДИОПРОГРАММА

14 МАРТ, ШИНАРА

7.45 Передачай программа. Музыка.
7.50 — 8.00 «Юртара Iуйренаш». Хаоттам.
8.15 Передачай программа. Музыка.
8.19 Республикански газетий обзор.
8.30 — 9.00 Димаев Iаьлий иллеш.
9.15 Боахама расчета хьалашна (нохчий меттала).
9.30 «Къона заманхо» (гIалгIай меттала).
9.50 — 10.00 Дуне цхьан кIиргIа (нохчий меттала).
16.00 Передачай программа. Хаоттам.
16.01 Хьано кхетавергва бюрократ? Корреспонденци.
16.16 — 17.00 Хьалхалаттача коллектива сурт. Музыкальни программа.
18.00 Керда хоамаш.
18.30 — 18.40 Хоамаш.

15 МАРТ, КХАЬРА

7.45 Передачай программа. Музыка.
7.50 — 8.00 Перестройкен Кхачан программмеи (нохчий меттала). Хаоттам.
8.15 Передачай программа. Музыка.
8.19 Республикански газетий обзор.
8.30 — 9.00 Шахбулатов Iздиана иллеш.
11.15 Болхлочун уйлаш (гIалгIай меттала).
11.30 — 12.00 Литературни Нохч-ГIалгIайче (гIалгIай меттала).
15.15 Цамалар — вахара боарам.
15.35 Социалистически яхьа дневник.
15.45 Музыка.
16.00 — 17.00 Хоржамашта накъадолхаш. Радиостудера прямой передача.
18.00 Керда хоамаш.
18.30 — 18.40 Хоамаш.

16 МАРТ, ЕРА

7.45 Передачай программа. Музыка.
7.50 — 8.00 Сихдалара баргал етташ. Хаоттам.
8.15 Передачай программа. Музыка.
8.19 Республикански газетий обзор.
8.30 — 9.30 Концерт.
11.15 «Патриот» (гIалгIай меттала).
11.30 «Микрофонаца Грозне гIолла».
11.50 — 12.00 Музыка.
15.15 Арендаторашкхашка арабоал (гIалгIай меттала).
15.30 — 16.00 Концерт.
17.15 Передачай программа. Музыка.
17.16 Дунен халкъашта юкъера обозрени (гIалгIай меттала).
17.31 — 18.00 Концерт.
18.00 Керда хоамаш.
18.30 Хоамаш.
18.40 — 19.00 Вахара дIаязйинза оагIонаш. Дагалоацамаш (нохчий меттала).

17 МАРТ, ПIАЬРАСКА

7.45 Передачай программа. Музыка.
7.50 — 8.00 «Юртара Iуйренаш». Хаоттам.
8.15 Передачай программа. Музыка.
8.19 Республикански газетий обзор.
8.45 — 9.00 Музеяшкеи выставкашеи гIолла. ТIеххозадар довзаш (гIалгIай меттала).
11.15 — 12.00 Гаьнарча шерий иллеш.
15.15 Депутаталла кандидаташ бувцаш. А. Сулеймановн Л. Д. Магомадови (нохчий меттала).
15.30 — 16.00 Концерт.
17.15 Передачай программа. Хаоттам.
17.16 «Доттагlий оазаш».
17.31 «Цlе сийгаш» (гIалгIай меттала).
17.46 Доттагlлен концерт.
18.00 Керда хоамаш.
18.30 Хоамаш.
18.40 — 19.00 Вахара хьисап —советски.

18 МАРТ, ШОАТТА

7.35 Передачай программа. Музыка.
7.40 КПСС ЦК Пленума накъадолхаш. Арендни подряда —шерра ниКъ (нохчий меттала).
7.50 — 8.00 Хоамаш. Хаоттам.
8.15 Передачай программа. Музыка.
8.19 Республикански газетий обзор.
8.30 — 8.45 Коммунист коллективе (нохчий меттала).
10.40 Литературин Нохч-ГIалгIайче (нохчий меттала).
11.00 «Къонал».
11.30 — 12.00 Социальни сферан ритмаш.
12.30 Халкъа тIахьожам болх беш ба (нохчий меттала).
12.50 — 13.15 Хано дIадех (гIалгIай меттала).
15.15 «Пхелагlа шоатта» яха эстрадни программа. 1988 шера 31 июле хинна передача юха.
16.00 — 17.00 «Шоаттаден вIашагIехетараш». Информационно - музыкальни программа (гIалгIай меттала).
18.20 — 19.00 «Музыкальни почта».

19 МАРТ, КIИРАНДИ
ЖИЛИЩНО-КОММУНАЛЬНИ БОАХАМЕИ БЫТОВИ ОБСЛУЖИВАНЕИ БОЛХЛОЙ ДИ.

7.15 Передачай программа. Музыка.
7.19 Республикански газетий обзор.
7.30 Передачай программа. Музыка.
7.35 — 7.40 Хоамаш. Хаоттам.
8.15 — 9.00 «Примите поздравления» яха передача.
11.20 — 12.00 Жилищно - коммунальни боахамеи бытови обслуживанеи болхлой Ден хетадаь концерт.
15.15 — 15.30 Мишта ду шоана гIуланх? (гIалгIай меттала).
16.00 Литературни Нохч-ГIалгIайче.
16.30 «Дешархо» (нохчий меттала).
16.45 — 17.00 Хlирий ашараш.
18.00 — 19.00 «Иллеца дотта, гIалг долчарна» яха концерт.

ХАОТТАМ

Тахан республике гIолла хувцалуш морхаш а йолаш, йоачан а йоацаш, Iуйрийна дохк а доаллаш хаоттам хила тарлу. Секунде 0—5 метр сухал а йолаш мух хьеххаргба малхбузенгахьара. Фегара температура бийсана кхо градус йIовхалга дIакхоачаши дийнахьа 5 градусагара 10 градусага дIакхоачаш йIайха йолаши хаоттам латта тарлу.

Кхоанеи ломмеи хувцалуш морхаш а йолаш, нагнагтахьа малх а хьожаш, йоачан а йоацаш, хувцалуча лостамех 3 — 7 метр сиха мух а хьехкаш хаоттам латта тарлу. Фегара температура бийсана ши градус шелалгара кхо градус йIовхалга дIакхоачаши дийнахьа йIовхала 5 градусагара 10 градусага дIакхоачаши хургьа.

МЕТЕОСТАНЦИ.

ТХА АДРЕС: 364907, г. Грозный, Маяковске, ул. 92. Телефонаш: редактора — 2-45-57; редактора заместителя — 2-85-07; бехктохкама секретара — 2-84-68; отделий: партийни вахара — 2-53-12, промышленностен транспортен — 2-75-81, 2-65-01; юрта боахама — 2-47-84, 2-90-65; культура — 2-64-75, 2-75-78; письмой — 2-85-64; машинописни бюро — 2-89-51; корректорски — 2-89-88.

НАШ АДРЕС: 364907, г. Грозный, ул. Маяковского, 92. Телефоны: редактора — 2-45-57; заместителя редактора — 2-85-07; ответственного секретаря — 2-84-68; отделов: партийной жизни — 2-53-12, 2-54-04; промышленности и транспорта — 2-75-81, 2-65-01; сельского хозяйства — 2-90-66, 2-47-84; культуры — 2-64-75, 2-75-78; писем — 2-85-64; машинописное бюро — 2-89-51; корректорская — 2-89-88.

Газет арадувлшинареи, ереи, шоаттеи деношка

СФ00090. «Грозненский рабочий» издательства типографи, Маяковске, 92. Типография издательства «Грозненский рабочий», ул. Маяковского, 92. Заказ № 1064.